

Praxisverwaltungssoftware für Heilpraktiker

PATIENTS v5 ^{Vers. 5.5.2}

NET Classic / NET PLUS (Stand: 1. Juli 2007)

für Windows Vista / XP / 2000 & MacOS X

Verwaltungssoftware für Heilpraktiker - Praxen

(Entwickelt von Heilpraktiker für Heilpraktiker für die Naturheilpraxis)

Hersteller:

<http://www.heilpraktiker-online.com>

© 2007 Copyright

Fa. Medizin Software Systeme

Dompfaffenweg 21 C

22145 Hamburg

FON: + 49 (40) 678 24 92

FAX : + 49 (40) 64415336

INHALT / Übersicht:

Seite 2 - 3

Seite 4 - 7

Seite 8 – 10

Seite 11 – 19

Seite 20 – 41

Seite 42 – 96

Seite 97 - 102

Seite 106

Installation unter Windows Vista / XP / 2000 bzw. MacOS X

Anwender -Tipps nach der Installation / Freischaltung

Upgrade/Update Historie Patients v5

Update Historie Patients v4 / Beschreibung Net PLUS EXTRA-Module

Update Historie Patients v3 (Vers. 1.8.x bis 3.0.5)

Bedienungsanleitung, Funktionsprinzipien

Fallbeispiel durchgespielt (Frau Erika Musterfrau)

Support

Installation (Windows & MacOS)

MacOS X Version

1. **Als Internet-Download** (Dateiname: >Patients_X5.dmg<)
Nach dem Download von unseren Servern entpackt Mac OS X meist selbstständig das Disk-Image als neues Laufwerk unter >Patients MacOSX 5< im Finder.

Ziehen Sie hier enthaltenen Ordner >Patients 5< komplett auf Ihre Festplatte nach Programm: (Beispiel: Macintosh HD: Programme: Patients 5)
Lesen Sie bitte folgenden Dateien VOR dem Programmstart:

- History Patients MacOS X (Wichtig für Updates!)
- DEMO freischalten
- Lizenzbestimmungen

Programm-START erfolgt durch die Datei >Patients 5 Programm<.

******* Wichtiger Hinweis zum Erststart ***** EINMALIGER Vorgang (!)**
----- Pfad zur Datenbank-Datei festlegen! -----

Aller Wahrscheinlichkeit nach fragt Patients 5.x unmittelbar nach dem ersten Start nach dem Pfad zur Datenbank-Datei. Gewöhnlich gelangen Sie unter Mac OS X mit dem Finder im persönlichen Ordner >Dokumente< !

Dort liegt die Datenbank natürlich nicht!

Pfad zur Datenbank-Datei : >Patients.df1<

Die Datenbank von Patients liegt immer im >startup< Verzeichnis vom Patients 5 Ordner.

Wählen Sie also:

-> Beispiel: Macintosh HD : Programme : Patients 5 : startup : Patients.df1

Diese Verknüpfung ist ein einmaliger Vorgang und muss in Zukunft NICHT wiederholt werden. Ausnahme: Sie betreiben eine Mehrplatz-Netzwerk-Version mit verschiedenen Clients, die auf eine gemeinsame Datenbankdatei zugreifen sollen. (Siehe auch den folgenden Textabschnitt...)

2. **CD-Rom Version** (Ordner: >Patients 5< bzw. Dateiname: >Patients_X5.dmg<)
Gleiches wie in Punkt 1.) - Einfach den Ordner auf Ihre MacHD kopieren und loslegen.

Erstellen Sie einen >Alias-Namen< von der "Patients Programm"-Datei und benennen diese nach Belieben in z.B. "Patients 5 MacOS X" um. Diese Verknüpfung können Sie sich auf Ihren Mac-Desktop legen und dann von dort bequem starten.

Für MacOS 9 stand die Patients v3 Vers. 3.0.5 zur Verfügung. Ab Juni 2006 wird die 3er-Version NICHT mehr vertrieben !

Der Support für die 3.x Version läuft am 31.12. 2006 aus. Ein Umstieg (Upgrade) auf die aktuelle Version ist unter Weiterverwendung der Datenbank möglich.

Windows Vista / XP / 2000 Version

EXE-File (Internet)

Das Setup-Programm liegt als gepacktes Archiv in Exe-Format vor. Starten Sie einfach Datei "Patients5.exe" und folgen den Anweisungen.

Besonderheit unter Windows Vista

Die neue Sicherheitskonzept unter Windows Vista macht im ersten Schritt zur Patients-Installation das Benutzereingreifen MIT Administratorrechten notwendig. Ein Windows-Dialogfenster fragt hier zuerst, ob Sie der Herkunft der Software vertrauen können. Dies muss zum Zwecke der Installation auf Ihrem Rechner bejaht werden.

Der Programmstart von Patients erfolgt nach Doppelklick auf die Datei Patients.exe im Installationsverzeichnis, z.B. C:\Patients 5\Patients.exe.

Für den täglichen Praxisgebrauch fügen Sie sich ein Icon auf Ihren Desktop hinzu.

Normaler Programmstart von Patients erfolgt über START / PROGRAMME / Praxissoftware Patients 5 / Patients 5 Programm.

Netzwerk Version (Windows 2000 / 2 0 0 3 Server)

Installation des Programms erfolgt zunächst je nach Plattform nach dem o.g. Schemata an jedem einzelnen Arbeitsplatz (Client). BEACHTEN Sie bitte, daß für jeden Client eine eigene Seriennummer und Freischaltung erforderlich ist. - Die DEMO-Version ist nicht netzwerkfähig. Richten Sie auf Ihren Netz-Server (LAN) ein Unterverzeichnis für die zentrale Patients-Datenbank ein und kopieren Sie die Datei Patients.DF1 dort hinein. Fast fertig! Nach Programmstart an jedem Client verweisen Sie dann in dem erscheinenden Dialogfenster auf den entsprechenden Server-Pfad, z.B. //Server-Name/Verzeichnis/Patients.DF1.

Allgemeine Hinweise - Demo Net-PLUS-Version

Die vorliegende **Version 5.5.2** ist eine voll funktionsfähige Net-PLUS-Version mit allen Features der Net PLUS-Vollversion. Es besteht lediglich eine Einschränkung auf 12 Patienten und Laufzeitbegrenzung von 30 Tagen. Eine Aufhebung dieser Einschränkung ist ohne Neuinstallation möglich. Kontakten Sie uns bei Interesse. Adresse etc. am Schluß.

Wichtige Anwender-Tipps für die Praxis - nach der Installation bzw. Freischaltung -

Einstellen der Briefkopf-Daten:

Wenn Sie KEINE eigenen Briefpapiervordrucke verwenden, dann sollten Sie als nächstes die Briefkopf-Daten auf Ihre Praxis anpassen. Hierzu gehen Sie im geöffneten Patients Programm ins Menü "Finanzen / Texteditor". Klick auf Button "Liste", "BK Briefkopf" auswählen, Button "Zeigen" anklicken, Button "Bearbeiten" wählen. Das neue 3-geteilte Fenster kann / sollte analog zu den bereits enthaltenen Daten entsprechend mit Ihren Praxis-Daten modifiziert werden. Zum Schluß mit "OK" abspeichern. Fertig!

Wenn Sie EIGENES Briefpapier verwenden, entfernen Sie das ange-X-te Häkchen mit der Beschreibung "Beim Drucken Briefkopf verwenden".
(unter Menü "Finanzen / Texteditor", Button "Liste", "BK Briefkopf" auswählen, "Bearbeiten")

Die oben genannte Text-Editor-Prozedur muss analog einmalig auf die Bereiche (Erste Mahnung, Zweite Mahnung, Dritte Mahnung, Normalrechnung, Privat-Rechnung) angewendet werden.

Druckerränder einstellen / anpassen

In der Standardinstallation von Patients sind folgende Abstandsmaße der Druckerränder voreingestellt: Rand oben 5,00 cm – Rand links 1.50 cm – Rand unten 1.00 cm. Für einen optimalen Druck ändern Sie bitte „Rand links“ in 1.80 od. 2.00 cm sowie den „Rand unten“ in 2.00 cm. (Änderung über „Menüleiste Finanzen / Steuerung / Button Druckerränder“, jeweils für Rechnungen, Mahnungen und Rechnungsaufstellung)

ToDo`s nach Änderungen in der GebüH-Liste

Wenn Sie eine oder mehrere Gebühren-Positionen in der GebüH-Liste auf die Zwecke Ihrer Praxis hin anpassen wollen, so können Sie dies in Patients unter: "Menü LEISTUNGEN / Gebührenordnung / Button Liste" jederzeit ändern. NACH einer Anpassung und VOR dem Weiterarbeiten sollten Sie jeweils einen internen Programm-Neustart veranlassen. Dies dient dazu, das die neue GebüH-Liste einmal neu eingelesen wird.

Interner Neustart: "Menü / RUBRIK / Neustart"

Benutzer-Tipp für die Praxis (Gebührenklassen)

Patients 5 enthält die Möglichkeit nebst den 4 festen GebüH-Klassen (PKV1, PKV2, Beihilfe, Post) weitere 4 GebüH-Klassen zu definieren. In der Praxis haben sich dabei folgende 2 Klassen für die Klassifizierung neuer Patienten bewährt. Zum einen die neue GebüH-Klasse "Gesetzlich" und zum zweiten "Gesetzl.Kind", sofern hier verminderte Abrechnungssätze berechnet werden.

Einzurichten unter: "Menü LEISTUNGEN / Gebührenklassen" (Freie Felder 5+6)

Nach deren Festlegung müssen nun die in Frage kommenden GebüH-Posten, die i.d.R. (Praxis) zur Abrechnung kommen, jeweils einzeln auf den gewünschten EUR-Wert gesetzt werden.

Die Klassifizierung / Eingabe neuer Patienten(stammdaten) offeriert nun die zwei neuen GebüH-Klassen samt den **manuell einzugebenden GebüH-Werten**.

Warum hat sich dies bewährt?

Ein nicht unwesentlicher Teil der Patienten in den Naturheilpraxen sind gesetzlich versichert. Bei manchen Kollegen sogar rund 90%. Und man möchte die originale GebüH - mit ihren häufig krummen EURO-Werten - in der offiziellen Fassung behalten, jedoch bei gesetzlich Versicherten zu glatten Honorarbeträgen pro Behandlung kommen.

Dies ist ein optionaler Praxis-Tipp, der allerdings ein gewisses Maß an manueller Eigenarbeit mit sich bringt.

Benutzer-TIPP für die Praxis (Kombi-Behandlungen)

Patients erlaubt die Erstellung von KOMBI-Behandlungen, den sogenannten Leistungsketten. Unter: "Menü / LEISTUNGEN / Kombibehandlungen"

Bevor Sie eigene Kombi-Behandlungen (GebüH-Punkte ab 800) vor Ihre Praxisarbeit definieren, machen Sie sich bitte im Vorwege Gedanken über Ihre Praxis-Systematik. Damit ist gemeint, aus welchen GebüH-Punkten sollten grundsätzlich eine Erstkonsultation oder fortlaufende (Standard-)Behandlungen aussehen - und vor allem zu welchem Gesamt-Honorar.

Sobald Sie eine entsprechende Praxis-Alltags-Systematik (z.B. immer wiederkehrende Behandlungsschritte) erarbeitet haben, so können Sie diese dann zur Arbeits-erleichterung in Patients 5 mithilfe der Kombibehandlungen definieren. In der Rechnung werden dann - wie gewohnt - alle Einzelpositionen ausgegeben. Es mindert durch die entsprechende Wahl einer Kombi-Behandlung den Arbeitsaufwand mit der Software. (GebüH-Punkte ab 800, Beispiele vorkonfiguriert).

Wichtige Hinweise zur Datensicherung!

Bitte machen Sie sich zur Gewohnheit, in festen zeitlichen Abständen die Patients - Datenbank zu sichern. Mindestens monatlich, wenn nicht sogar häufiger.

Die zu sichernde Haupt-Datenbank-Datei von Patients heißt: "Patients.df1" und befindet sich im Patients 5 Ordner (meist c:\Patients5\startup).

(analog die Datenbank-Dateien der PLUS-Module:

- 1. Mein Praxis-Wissen: books.df1
- 2. Personal Information Manager (PIM): patpim.df1
- 3. Meine Ausgaben: expenses.df1

alle drei Dateien liegen im Patients 5 Ordner (c:\Patients 5)

Die Datei-Endung ".df1" wird häufig standardgemäß unter Windows Vista / XP / 2000 bzw. MacOS X nicht mit angezeigt. Dies kann geändert werden.

Für Windows-Nutzer:

Im Explorer mit der sogn. "Detail-Ansicht" wird die Datenbank-Datei "patients.df1" in der Typbeschreibung als "OMNIS Datafile" deklariert. Das mag das Auffinden der Datenbankdatei etwas erleichtern.

Für Mac-Nutzer:

Mit gedrückter rechten Maustaste lassen sich die unter "Informationen" die Datei-Details anzeigen.

Sichern Sie also bitte regelmäßig die o.g. Dateien auf einem separaten Datenträger (Laufwerk, Diskette, CD-Rom).

Alternativ hierzu (empfohlen!) können sie das komplette Patients-Verzeichnis mit einem Komprimierungstool in Abständen auf einem separatem Datenträger sichern.

Benennen Sie dann das komprimierte Archiv z.B. in "patients280206.zip" für Patients Stand 28. Februar 2006 um.

Sicher ist sicher!

Programm-Updates im WWW unter:

<http://www.heilpraktiker-online.com/download/>

Das aktuelle über 100-seitige (bebilderte) PDF-Handbuch unter:

http://www.heilpraktiker-online.com/download/software/patients5_handbuch.pdf

Support und Online-Dokumentation unter:

<http://www.heilpraktiker-online.com/patients/>

Mit dem monatlich erscheinendem **Heilpraktiker-Online.com (R) Newsletter** erhalten Sie nebst redaktionellen SurfTips aus Medizin und Naturheilkunde auch hausinterne News zu Neu-Entwicklungen unserer Praxissoftware Patients unter:

<http://www.heilpraktiker-online.com/index.shtml>

Update / Upgrade Historie – Patients v5

Neu in Versions-Update Patients 5.5.2 Net Classic / Net Plus Version 5.5.2

1. Verbesserte Bedienung

Beim Erstellen von "Privat-Rechnungen" und "Neue Rechnungen" wurden manuelle editierbare Felder farblich gelb hervorgehoben. Diese Felder können / müssen manuell z.B. nach Adress-Änderungen des Patienten einmalig angepaßt werden. Damit dies während der Arbeit auch Beachtung findet wurde diese kosmetische Änderung (samt Texterklärung im Fenster) unternommen.

2. Geschwindigkeits-Optimierung

Eine Geschwindigkeitsoptimierung beim Starten, sowie beim internen Neustart, von Patients wurde integriert.

3. Bugfix i.B. Kombibehandlungen bereinigt

In den 4.x und 5.x Vorversionen wurde in einigen Fällen(!) eine fälschliche Aufaddierung der GebüH-Posten in die GebüH-Liste übernommen. In aller Regel hatte dies jedoch keinen Einfluß auf die korrekte Rechnungserstellung.

4. Optimierung von Rechnungs- und Mahnungsdruck

Optimierung von Rechnungs- und Mahndrucken bei Verwendung des programmeigenen Briefkopfes (Standardeinstellung in DEMO). Das Druckergebnis verschiebt sich um ca. 1 cm nach unten. Druckbeginn ab Seite 2 rutscht demzufolge auch um ca. 1 cm nach unten. Ggfs. ist hier ein manueller Eingriff in die Einstellung der Druckerränder notwendig.

Neu in Versions-Update Patients 5.5 Net Classic / Net Plus Version 5.5

1. Ein "**Patienten-Listen**" **Button** wurde in die Patientenkartei zum schnelleren Auffinden und Navigieren zwischen den Patienten hinzugefügt.
2. **Kleiner Bug-Fix** i.B. "aktueller Termin" Button wurde behoben. In den Vorgängerversionen wurde bei Hinzutragen von neuen Terminen nicht korrekt zum letzten "aktuellen Termin", sondern zur jeweils ersten Termineintragung, gesprungen.
3. **Allgemeine Software-Systempflege** zum 2007 neu erscheinenden Windows Betriebssystem Microsoft Windows Vista.

Patients 5.5 Net Classic / PLUS Screenshots der Patienten Karteikarte mit Patienten-Foto

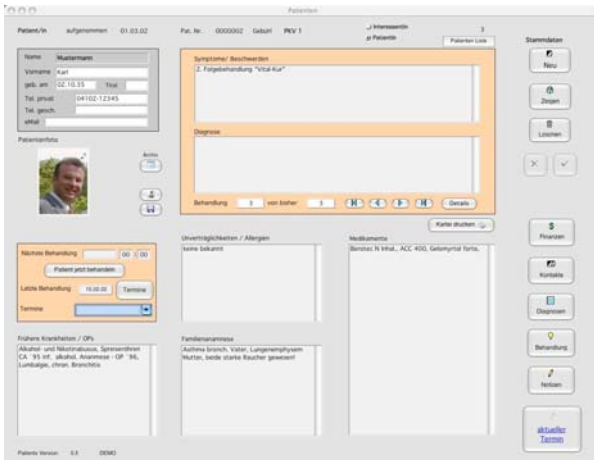

MacOS X

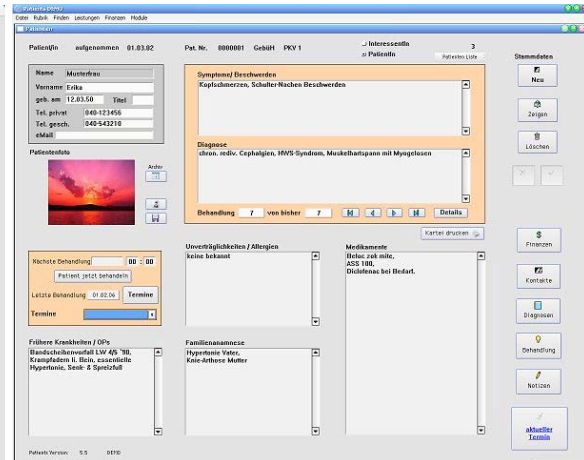

Microsoft Windows XP

Neu in Versions-UPGRADE Patients v5 Net Classic / Net Plus Version 5.0

1. Patienten Bilder Gallerie - bis zu 20 Bilder pro Patient archivieren

Bis zu 20 weitere Patientenbilder (z.B. Iris-Bilder oder Bilder zur Dokumentation und Verlaufskontrolle einer dermatologischen Behandlung, etc.) können optional (im JPG- bzw. GIF-Format, max. Bildgröße 150KB pro Bild) in die Patienten Bilder Gallerie von Patients Net PLUS eingebunden werden. Bilder, die Sie z.B. via WebCam, DigiCam oder Ihrem Foto-Handy erstellt haben, sollten vor dem Einlesen in PATIENTS 5.0 mittels einer Bildbearbeitungssoftware auf eine optimal komprimierte Bildgröße angepaßt werden, um die Datenbank-Datei nicht unnötig aufzublähen.
(diverse Free- und Shareware-Programme bewerkstelligen diese Funktionen)

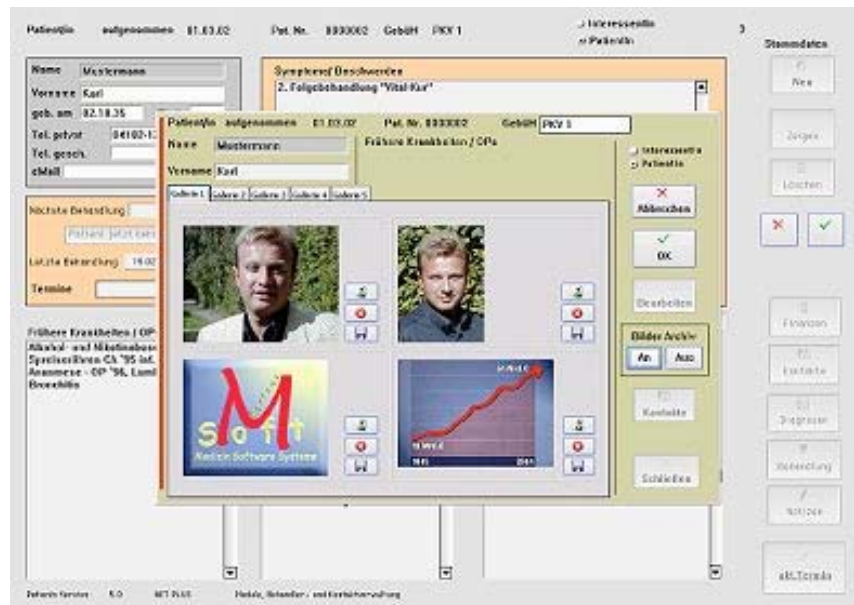

Patients 5.0 Net Plus - Bilder Gallerie - Pro Patient 20 weitere Bilder archivieren.

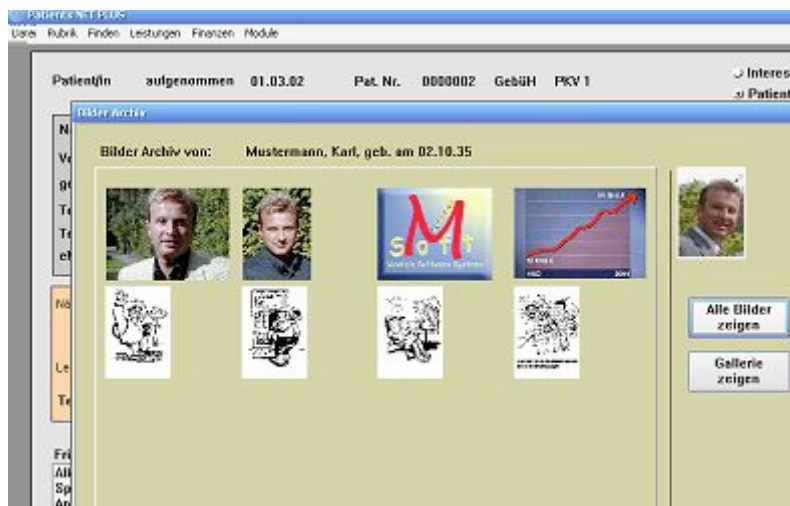

2. Menü Finden / "Patientenbilder"

In Patients Net PLUS zeigt der neue Menüpunkt „Patientenbilder“ pro Patient alle eingebundenen Bilder übersichtlich

- a) im Gallerie-Format oder
- b) in vollständiger Auflistung an. Alle Bilder können separat exportiert (wieder extern auf Festplatte gespeichert) werden.

3. Überarbeitete Im- und Export-Funktion der kompletten GebÜH in EURO

In Patients Net Classic / Net PLUS kann zukunftsorientiert und aus Sicherheitsgründen die im Pogramm speicherte Gebührenordnung bzw. Ihre eigene (individuelle) modifizierte GebÜH (in EUR) komplett als Tab-getrennte TXT-Datei exportiert werden. Ebenso kann diese Datei - wie auch zukünftig angepaßte GebÜH-Vorlagen aus unserem Hause - wieder re-importiert werden.

Ebenfalls kann ein Re-Import der "GebueH-Export.TXT" Datei durchgeführt werden, oder Sie laden eine zukünftig angepaßte GebÜH-Vorlage aus unserem Hause, oder Sie importieren eine nach Ihren Vorstellungen (Preis-) modifizierte und selbst erstellt GebÜH-Liste.

Alle PATIENTS Produkte beinhaltet bereits die aktuelle GebÜH in EUR & SFr. (PKV1, PKV2, Beihilfe, Post B, sowie 4 weiteren "noch frei definierbaren" Gebührenklassen).

~~Es besteht keine Notwendigkeit eines erneuten Import-Vorganges. Es sei denn, Sie wollen Ihre Änderungen an der Gebührensiffern, -leistungsbeschreibungen oder -preisen aus Gründen der Datensicherheit von Zeit zu Zeit sichern und als Export-Datei auf Festplatte abspeichern.~~

4. Monitorauflösungen an derzeitige Standards angepaßt

Hinzugefügt wurde eine optimale Bildarstellung der Patienten-Kartei für 4:3 Monitorauflösungen bis 1280x1024 pix und größer - sowie für **WideScreen** (16:9 Monitore) mit Bildschirmauflösungen von 1280x800 pix bzw. 1440x900 pix.

PATIENTS paßt sich also automatisch folgende Bildschirmauflösungen an:

- 1024 x 768 Pix - i.d.R. bei 15`` und 17`` Zoll Monitoren einstellbar
- 1152 x 854 Pix - i.d.R. bei 17`` und 19`` Zoll Monitoren einstellbar
- 1280 x 1024 Pix - i.d.R. bei 17``, 19``, 20`` und 21`` Zoll Monitoren wählbar (diese Auflösung eine bevorzugte Auflösung auf Displays von Apple G5 Macs, PowerBooks sowie den meisten 17`` Zoll TFT-Displays unter MS Windows XP)
- 1280x800 Pix - i.d.R. auf WideScreen** 17`` Zoll Monitoren einstellbar
- 1440x900 Pix - i.d.R. auf WideScreen** 19`` Zoll Monitoren einstellbar

Update / Upgrade Historie – Patients v4

Neu in Update Patients v4 Net Classic / Net Plus Version 4.2.1 + 4.2.2

1. Bug-Fix in Import-Funktion von Patienten- bzw. Interessenten-Adressdaten behoben (ab Vers. 4.2.2)

Nach der Umstellung (Neu-Programmierung) von Patients 3.x auf 4.x im Januar 2005 wurde der Import von Patienten- bzw. Interessenten Stammdaten nicht korrekt durchgeführt. Zum Import von Patienten- bzw. Interessenten-Adress-Daten ist eine Text-Datei im Format "Tab-getrennt" als Vorlage notwendig. Näheres zum Import s. Handbuch bzw. auf unserem Server.

2. Monitorauflösungen an derzeitige Standards angepaßt (Vers. 4.2.2)

Hinzugefügt wurde eine optimale Bilddarstellung der Patienten-Kartei für Monitorauflösungen bis 1280x1024 pix und größer. **Weggefallen ist die "ältere" und "kleine" Auflösung von 800x600 Pixel.** PATIENTS paßt sich automatisch folgende Bildschirmauflösungen an:

- a) 1024 x 786 Pix - i.d.R. bei 15`` und 17`` Zoll Monitoren einstellbar
- b) 1152 x 854 Pix - i.d.R. bei 17`` und 19`` Zoll Monitoren einstellbar
- c) **1280 x 1024 Pix** - i.d.R. bei 17``, 19``, 20`` und 21`` Zoll Monitoren wählbar (diese Auflösung eine bevorzugte Auflösung auf Displays von Apple G5 Macs, PowerBooks sowie den meisten 17`` Zoll TFT-Displays unter Microsoft Windows XP)

3. Patienten-Foto in Kartei einlesen, ändern, löschen und extern auf Festplatte speichern (Vers. 4.2.1)

Hinzugefügt wurde das optionale **Einbinden von Bildern** (im JPG- bzw. GIF-Format, max. Bildgröße 150KB pro Bild) **in die Hauptpatientenkartei.** Patientenbilder, die via WebCam oder DigiCam erstellt wurden, sollten idealerweise mittels einer externen Bildbearbeitungssoftware vor dem Einlesen in PATIENTS auf eine optimal komprimierte Bildgröße angepaßt werden, um die Datenbank-Datei nicht unnötig aufzublähen. (diverse Free- und Shareware-Programme bewerkstelligen diese Funktionen /

4. Besonderheit für MacOSX Version – Neues Basis Programm!

Die Haupt-Programm "Patients 4 Programm" unter MacOS X (Applikation) wurde aktualisiert, um leichte grafische Fehldarstellungen sogenannter Bild-Icons verschiedener Buttons zu korrigieren. Die Programm-Funktionalität wurde nicht verändert.

Alle MacOS X Benutzer sollten auf die Version 4.2.2 updaten. Das Update-Paket liegt zum Download auf unserem Server bereit unter:

MacOS X Update 4.2.2: (3.8 MB, den enthaltenen Info-Text bitte vor Installation lesen!)

<http://www.heilpraktiker-online.com/download/>

4. Patienten-Foto in Kartei einlesen, ändern, löschen und extern auf Festplatte speichern (Vers. 4.2.1)

Hinzugefügt wurde das optionale **Einbinden von Bildern** (im JPG- bzw. GIF-Format, max. Bildgröße 150KB pro Bild) **in die Hauptpatientenkartei**. Patientenbilder, die via WebCam oder DigiCam erstellt wurden, sollten idealerweise mittels einer externen Bildbearbeitungssoftware vor dem Einlesen in PATIENTS auf eine optimal komprimierte Bildgröße angepaßt werden, um die Datenbank-Datei nicht unnötig aufzublähen. (diverse Free- und Shareware-Programme bewerkstelligen diese Funktionen / [Supportanfrage stellen](#)).

5. Menü Finden / Finden über Foto (Vers. 4.2.1)

Eine neue Suchoption „Finden über Foto“ im Menüpunkt „Finden“ listet nun separat alle Patienten / Interessenten samt Bild-Darstellung und Druckoption auf. Für den Fall, dass man den eher über über das visuelle als das namentliche Gedächtnis einen Patienten ausfindig machen möchte.

6. Erklärende ToolTips / Bugfix im Tagesplan (Vers. 4.2.1)

Für eine weitgehend intuitive Bedienbarkeit haben wir unter den wichtigsten Klick-Buttons einen kurz erklärenden Info-Tipp hinterlegt. Im Fenster „Tagesplan“ wurde ein Programmfehler beim Doppel-Klick auf einen Patienten behoben.

7. kleine Bug-Fixes (Layout Rechnungen, Mahungen modifiziert / Rechnungsnummerdarstellung) (Vers. 4.2.1)

(Schönheits-)Änderungen im Layout von Rechnungen, Privat-Rechnungen und Mahungen wurden durchgeführt. Ebenso wurde die Darstellung der Rechnungsnummer modifiziert.

8. Bugfix im Adress-Buch des EXTRA-Moduls PATIENTS PIM (Personal Information Manager) Bilddarstellung + Löschfunktion + Bild extern auf Festplatte Speichern

Im EXTRA-Modul PATIENTS PIM der NET PLUS-Versionen 4.0 und 4.1 - wurden im Adress-Buch die eingelesenen Bilder nicht im korrekten Höhen- und Längenmaß wiedergegeben. Korrektes Bild-Entfernen sowie externes Speichern auf Festplatte möglich. Dieses Modul ist ebenfalls im DEMO-Modus zum Testen aktiv.

Neu in Update Patients v4 Net Classic / Net Plus Version 4.1

1. Neues Extra-Modul „Meine Praxis Ausgaben“ integriert (für Patients Net PLUS 4.1)
Weitere Details siehe weiter unten.

Dieses Modul ist ebenfalls im DEMO-Modus aktiv.

2. Patienten-Kartei komplett bzw. in Teilen ausdrucken

Auf Wunsch einiger Kollegen haben wir den Ausdruck der Patienten-Kartei vereinfacht. Diese kann entweder komplett oder in Teilen ausgedruckt werden.

3. Bugfix in Export-Funktion von Patienten-Stammdaten (u.a. für Microsoft Word-Serienbriefe)

Details zu 1:

EXTRA-Modul 3 : „Meine Praxis Ausgaben“ (verfügbar ab Vers. 4.1)

Für alle registrierten Nutzer einer NET PLUS Vollversion ist in der neuen Version ab 4.1 ein neues "Praxis-Ausgaben"-Modul integriert worden. Hiermit können Sie separat zur Patientenverwaltung Ihre Ausgaben für unterschiedliche berufliche Angelegenheiten, wie z.B. Aufwendungen für Messebesuche, Praxisbedarf, Miet- und Raumkosten etc. jeweils zugeordnet zu verschiedenen Benutzern (Sie und/oder Ihren Praxis-Angestellten) archivieren

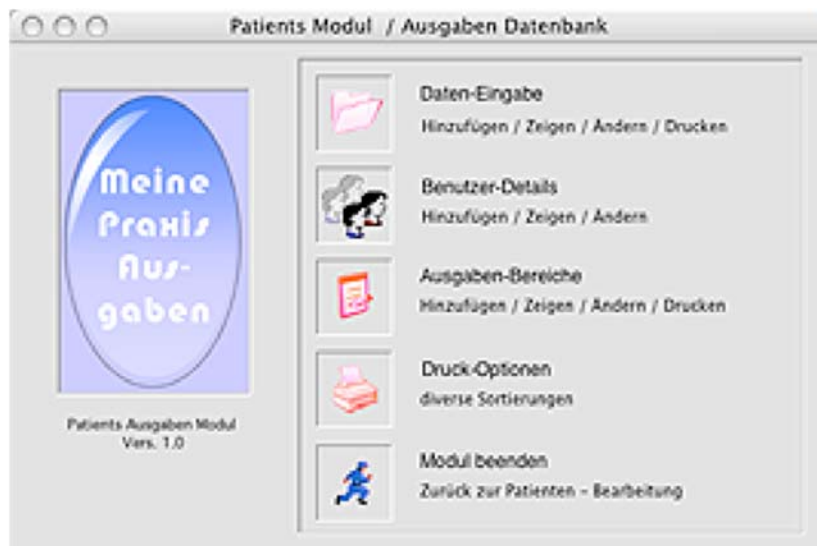

Übersicht

Ausgaben Details

Erster Vorher Nächster Letzter Speichern Neu Löschen Drucken

Ausgaben ID: geleistete Zahlung in EUR:
 Beschreibung: Gesamtbetrag in EUR:
 Benutzername: Verbindlichkeit in EUR:
 Eintragsdatum: Bezahlt:

Datum	Ausgaben Bereich	Beschreibung	Beträge
10 JUN 2004	Reisekosten	Bahn-Ticket Hin+Rück	199.00
10 JUN 2004	Eintrittsgelder	Messe Eintritt	20.00
10 JUN 2004	Verpflegung	Mittagessen	15.00
10 JUN 2004	Praxis-Geräte	EAV-Allergie-Testsat - Sonderpreis - Messe	499.00
10 JUN 2004	Taschengeld	keine Angabe	100.00
10 JUN 2004	Praxis-Software	Praxissoftware Patients 4.0 - Sonderpreis - Messe	389.00
10 JUN 2004	Sonstige Aufwendungen	Blumenstrauß	14.00

Ausgaben Details von Karl Mustermann

Benutzer Details

Erster Vorher Nächster Letzter Speichern Neu Löschen Drucken

Benutzer ID:
 Vorname:
 Name:
 Jobposition:

Bezeichnung	Datum	Anzahlung	Gesamtbetrag	Verbindlichkeit	Bezahlt
2004 Heilpraktiker-Messe Hannover	10 JUN 2004	1236.00	1236.00	0.00	<input checked="" type="checkbox"/>

Benutzer Details zu Karl Mustermann

Druck - Ausgaben

Ausgaben ID 1
Beschreibung 2004 Heilpraktiker-Messe Hannover
Benutzername Karl Mustermann
Datum Eintrag 10 JUN 2004

Datum	Ausgaben Bereich	Beschreibung	Betrag
10 JUN 2004	Reisekosten	Bahn-Ticket Hin+Rück	199.00
10 JUN 2004	Eintrittsgelder	Messe Eintritt	20.00
10 JUN 2004	Verpflegung	Mittagessen	15.00
10 JUN 2004	Praxis-Geräte	EAV-Allergie-Testsatz - Sonderpreis - Messe	100.00
10 JUN 2004	Taschengeld	keine Angabe	100.00
10 JUN 2004	Praxis-Software	Praxissoftware Patients 4.0 - Sonderpreis - Messe	89.00
10 JUN 2004	Sonstige Aufwendungen	Blumenstrauß	14.00

Gesamtbetrag in € 1236.00
geleistete Zahlung in € 1236.00
Restverbindlichkeit in € 0.00

Druck Beispiel: Ausgaben Karl Mustermann

Ausgaben Bereiche

Neu in Upgrade auf Patients v4 Net Classic / Net Plus Version 4.0

Ab Version 4.0 haben wir eine **komplett neue Programm-Version** für die aktuellen Betriebssystem-Plattformen unter **Windows XP / 2000** sowie **MacOS X** (10.3 und höher) entwickelt. Alle Neu- und Weiterentwicklungen unserer Praxissoftware Patients werden hier weitergeführt.

~~Patients in 3er-Version bleibt weiterhin käuflich verfügbar, insbesondere wegen der Kompatibilität zu den Plattformen **Windows 9x/98SE/ME** und **MacOS 9**.~~

Folgende Patients v4 Versionen sind ab 1.2.2005 verfügbar:

- A) Patients 4 NET Classic
- B) **Patients 4 NET PLUS**
(inkl. Mehr-Behandler-Modul und Kontaktverwaltung und **EXTRA Modulen**)

Die Net PLUS-Version enthält zudem noch die neuen EXTRA-Module:

- 1 - Mein Praxis Wissen
- 2 - Personal Information Manager (PIM)

Hinweis:

System-Upgrades für älterer Betriebssysteme - Windows 98SE/ME bzw. MacOS 9 - sind nur in Verbindung mit einem Umstieg auf Windows 2000 / Windows XP bzw. MacOS X erhältlich!

Alle Spezial-Versionen des Jahres 2004 (Light/Classic/Plus) können upgraden!

EXTRA-Modul 1 : „Mein Praxis Wissen“

Das in Patients v4 Net PLUS enthaltene EXTRA-Modul stellt dem Benutzer eine separate Datenbank zur Verfügung, um persönliche Erfahrungen und Eindrücke aus dem Praxisalltag oder Fortbildungen sammeln und archivieren zu können!

Die zentrale Menü-Auswahl.

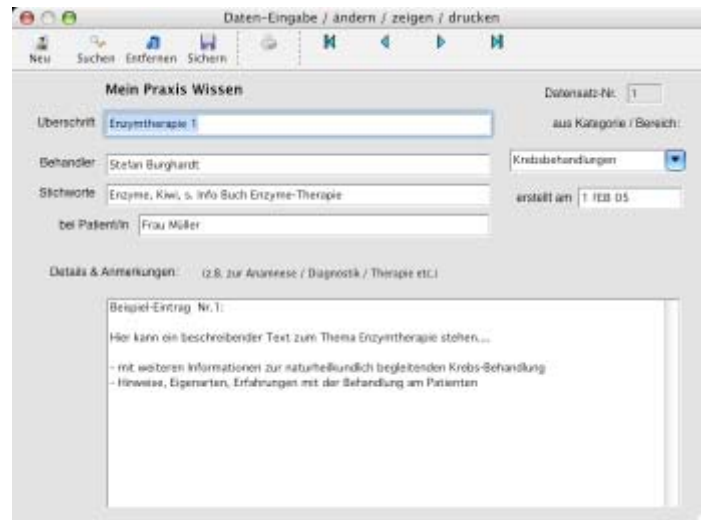

Extra-Modul: Mein Praxis Wissen -> Dateneingabe

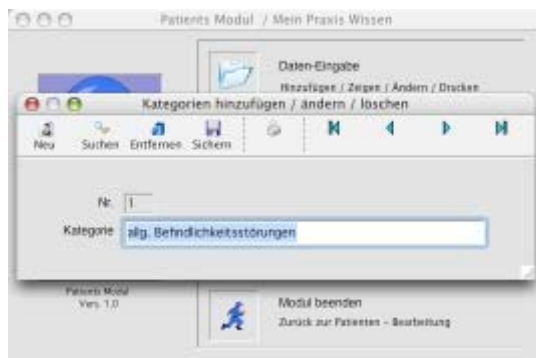

Eingabe einer neuen Kategorie

Menü: Druckauswahl

Exemplarischer Ausdruck!

Die dazugehörige **Datenbank-Datei** liegt im Patients Stamm-Verzeichnis und heißt: **books.df1**. Sie ist nur lokal, d.h. pro Arbeitsplatz, nutzbar und nicht netzwerkfähig.

HINWEIS: Ein regelmäßiges Backup dieser Datei wird dringend empfohlen!

EXTRA-Modul 2 : „Personal Information Manager (PIM)“

Das in Patients v4 Net PLUS enthaltene EXTRA-Modul stellt dem Benutzer eine separate Datenbank zur Verfügung, um persönliche Kontakte, Adresse, Notizen und Aufgaben zu speichern. Eine übersichtlicher Kalender ist ebenfalls mit enthalten.

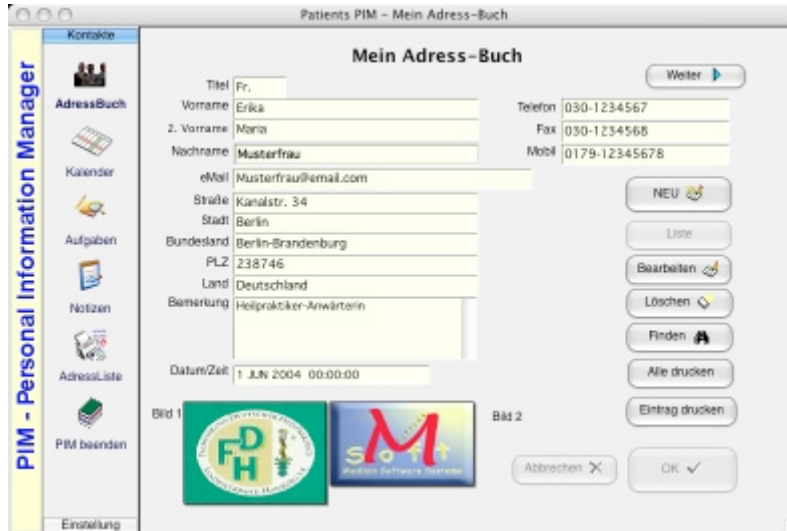

PIM-EXTRA-Modul: Mein Adress-Buch

Hier können Sie Kontakte, Adressen und Bilder archivieren. Mit dem Button „NEU“ starten Sie einen neuen Adress-Eintrag. Der Button „Liste“ zeigt Ihnen eine komplette Liste aller Einträge. Weiterhin enthalten sind: Druck-Funktion, Löschen, Bearbeiten, Weiter zum nächsten Eintrag.

Um für einen Eintrag ein Bild hinzuzufügen, klicken Sie zunächst auf „Bearbeiten“. Der entsprechende Datensatz kann modifiziert werden. Ein Rechter-Maus-Klick im Bild-Fenster „Bild1“ oder „Bild2“ öffnet einen Dialog, „Bild auswählen“. Wählen Sie im Datei-Dialog das gewünschte Bild im **Format JPG** aus und bestätigen Sie mit OK.

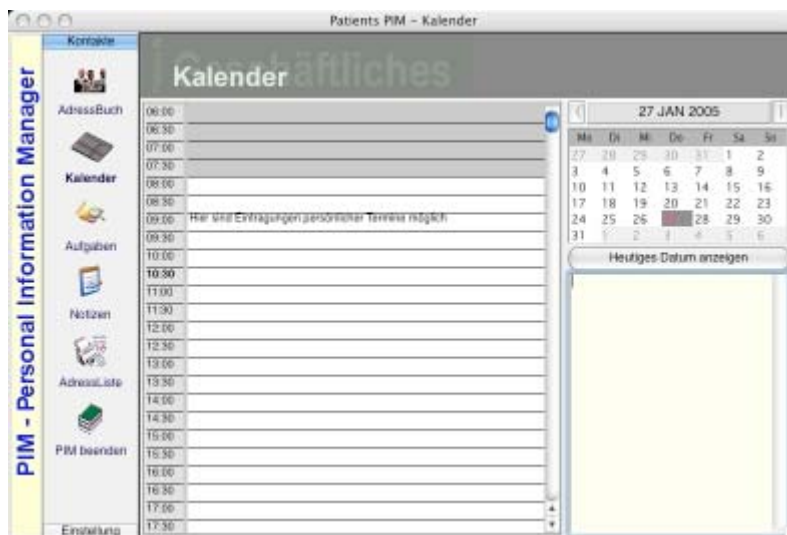

PIM-Extra-Modul: Kalender

PIM-Extra-Modul: Aufgaben

Hier können Sie zu erledigende Aufgaben archivieren und ihnen ein Zeitfenster geben, in denen diese zur Erfüllung kommen sollen.

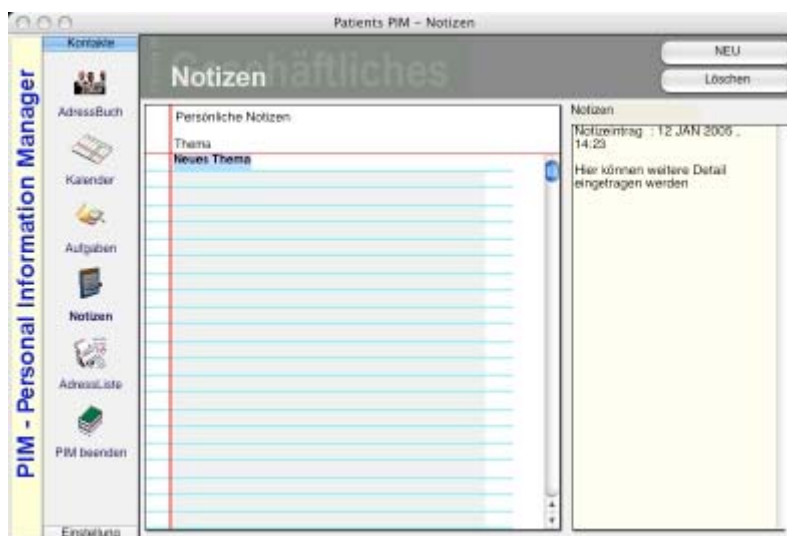

PIM-Extra-Modul: Notizen

Hier können Sie weitere Notizen speichern. Mit Button „NEU“ beginnen Sie einen Neu-Eintrag.

Die dazugehörige **Datenbank-Datei** liegt im Patients Stamm-Verzeichnis und heißt: **patpim.df1**. Sie ist nur lokal, d.h. pro Arbeitsplatz, nutzbar und nicht netzwerkfähig.

HINWEIS: Ein regelmäßiges Backup dieser Datei wird dringend empfohlen!

ALLE nachfolgenden Update-Hinweise von Seite 18 – 39 betreffen die Vorgänger-Versionen 3.x und niedriger!

Bitte studieren Sie ebenfalls die beschreibende Handhabung folgender Themen:

Ab Seite 18: **Was ist NEU? Update History der Versionen 3.0.5 / 3.0.4 / 3.0.2 / 3.0**

Ab Seite 20: **Programm-Feature: Faktoren für GebüH in Rechnungen**

Ab Seite 22: **Die Kontaktverwaltung in Patients Net PLUS**

Ab Seite 27: **Das Mehr-Behandler Modul in Patients Net PLUS**

Oder gehen Sie direkt zu der Bedienungsanleitung samt den einzelnen Funktionsprinzipien ab Seite 40...

Update / Upgrade Historie – Patients v3

Neu in Update/Upgrade Version 3.0.5 (Januar 2005):

Infolge höherer Bildschirmauflösungen von TFT-Flachbildschirmen als auch herkömmlicher Röhrenmonitore (größer als 1024 x 768, z.B: 1152x864 bzw. 1280x1024pix) haben wir die Patienten – Karteikartendarstellung für Bildschirmauflösung ab 1152 x 864 angepasst. Hierdurch ist ein optisch entspannteres Arbeiten gewährleistet. Weiter wurde ein Fehler behoben, der bei in allen Vorgänger-Versionen auftrat: Wenn sich die Patientenadresse ändert, z.B. durch Umzug, dann wurde die neue, geänderte Adresse nicht korrekt bei Neu-Erstellung einer Rechnung übernommen. Bisher mußte hier manuell nachgeholfen werden. Zudem haben wir das Erscheinungsbild im Rechnungsausdruck bzgl. der Positionierung der Felder „Datum“ / „Duplikat“ optimiert.

Bugfix Update/Upgrade Version 3.0.4 (Mai 2004):

Fehler in der Faktorierung (1,3, 1,7, 2,3, beliebig) während manueller Anpassung von GebüH-Positionen im Bereich / Button "aktueller Termin" behoben. Ebenso im Rechnungsdruck. Betrifft alle Vorgänger-Versionen - außer Patients Light und MacOSX

Neu in Update / Upgrade Version 3.0.2 (März 2004):

Ein aufgetretener Rundungsfehler in der aktuellen 3.0/3.0.1 Version bei Ausdrucken von Rechnungen unter Einsatz der neuen GebüH-Faktoren (1,3; 1,7; 2,3; bzw. frei wählbar) wurde korrigiert.

HINWEIS:

Alle Kunden einer registrierten Vollversion erhalten zur Update-Fragen telefonischen Support, sofern Sie eines der letzten Updates (2.8/3.0/3.0.1) heruntergeladen und eingespielt haben sollten. Alle Kunden einer installierten DEMO-Version sollten sich die aktuelle Vers. 3.0.2 erneut zum Testen herunterladen.

Ab Version 3.0 haben wir durch ein **zeitlich begrenztes** Lizenzmodell mit folgenden **NEUE Programm-Versionen** geschaffen:

1. ~~Patients Light~~ (Sonderangebot am 31.1.05 ausgelaufen!)
2. ~~Patients Classic~~ (Sonderangebot am 31.1.05 ausgelaufen!)
3. ~~Patients PLUS~~ (Sonderangebot am 31.1.05 ausgelaufen!)
4. Patients NET Classic
5. Patients NET PLUS

Zu den einzelnen Programm-Eigenschaften siehe Details unter:

http://www.heilpraktiker-online.com/patients/patients_features_v3.html

Alle registrierten Vollversions-Kunden können Ihrem Versionsstatus gemäß kostenfrei auf die neue 3.0 Version updaten bzw. einen höheren Status erwerben. Zum Beispiel:

Fall 1: Besitzen Sie eine Classic Voll-Version? -> Ihr neuer Status: Patients NET Classic

Fall 2: Besitzen Sie eine PLUS Voll-Version? -> Ihr neuer Status: Patients NET PLUS

Auch alle bisherigen User/Tester einer noch nicht registrierten und freigeschalteten DEMO-Version (2.2.1 und früher) können kostenfrei auf Version 3.0 updaten. (Bei Kauf-Interesse muß jedoch die aktuelle DEMO-Version 3.0 heruntergeladen und entsprechend freigeschaltet werden.)

WAS ist NEU in Version 3.0?

1. NEUE Preisgestaltung (ab 18.2.2004) (Sonderangebote am 31.1.05 ausgelaufen!)

Ein neues Lizenzverfahren erlaubt uns eine attraktivere Preisgestaltung als bisher! Eine Einzelplatzversion von Patients Win/Mac ist somit schon ab € 79,00 incl. MwSt. erhältlich.

1. Patients Light	EUR 79,00	(Einzelplatz Lizenz, nicht netzwerkfähig!)
2. Patients Classic	EUR 159,00	(" ")
3. Patients PLUS	EUR 199,00	(" ")

Unsere Angebote für Praxen mit mehreren - vernetzten - Arbeitsplätzen oder Kliniken:

4. Patients v3 NET Classic	EUR 349,00	(pro Arbeitsplatz, <u>netzwerkfähig!</u>)
5. Patients v3 NET PLUS	EUR 398,00	(pro Arbeitsplatz, <u>netzwerkfähig!</u>)

2. Programm-Feature: Faktoren für GebüH in Rechnungen

Ab Version 3.0 können Sie zukunftsorientiert und bequem Ihren persönlichen Multiplikator (GebüH-Faktor: z.B. 1,0; 1,7; 2,3; oder beliebig wählbar!) definieren.

- Fristen zwischen Mahnungen (Tage)**
 - Frist ab Fälligkeit bis zur 1. Mahnung: 10
 - Frist nach 1. Mahnung bis zur 2. Mahnung: 10
 - Frist nach 2. Mahnung bis zur 3. Mahnung: 10
 - Letzte Rechnungs-Nr.: 0003
- Neue Adressen sind:** InteressentIn PatientIn
- Berechnung**
 - Preise: In DM, In Euro, In SFr
 - Rechnungs-Nr.: 950001, 95-0001, 95/0001
 - Rechnungsdarstellung: Kumuliert, Vollaufflistung, Termingruppen, Rechnungsnummer
 - 1 Euro: 1,50 SFr
 - Standardberechnungsfaktor: 1,0, 1,3, 1,7, 2,3, spezial
 - Zusätzliche Rechnungskopien ausdrucken: 1

Buttons at the bottom: Druckränder, Demomodus aufheben, Bearbeiten, Abbrechen, OK

Mit diesem Faktor werden dann sämtliche Gebührenpunkte der GebüH multipliziert. Im Prinzip analog der Verfahrensweise aus der privatärztlichen Liquidation. Die Standard-Faktoren (1,0; 1,7; 2,3) sind ab der Classic-Version 3.0 verwendbar. Wer eigene Faktoren in Anschlag bringen möchte, dem steht dies in der PLUS-Version zur Verfügung. Patients Light ist auf den einfachen Faktor (1,0) beschränkt.

Neu in Update / Upgrade Version 2.2.1 (September 2003):

1.) - Komplett neues Design, Vereinfachungen im praktischen Umgang

Wir haben nahezu alle Patients-Fenster und Dialoge einen neuen Farbanstrich verpaßt. Am deutlichsten wird dies im Hauptfenster von Patients mit den Patientenstammdaten. Trotzdem haben wir der vorherigen Farbauswahl aus Gründen der Transparenz nicht völlig abgeschworen. Der neue, etwas schlichtere, "**Silver-Grey-Look**" bemüht das Auge nicht so. Entsprechende Anpassungen wurden an diversen Dialogfenstern unternommen.

Darüber hinaus haben wir ein paar Veränderungen an der "Positionierung" einiger Fenster unternommen. Alle Dialogfenster per Button oder per Menüleiste erscheinen nun "mittig". Das Behandlungsfenster "aktueller Termin" wurde etwas vergrößert, die Listenfenster (GebüH, Material, Medikamente) etwas aufgezoogen, nebst einigen kleineren optischen Modifikationen zum besseren Handling.

2.) - Notizen-Eingabebereich erweitert

Auf Anregung unserer Kunden haben wir den Umfang zur Dateneingabe im Bereich "Button" NOTIZEN deutlich erweitert. Um **mehr als das dreifache** des bisher möglichen Eingabebereiches können Sie hier nun abspeichern - z.B. als Ihre Notizen zur Anamnese, dem Therapieverlauf oder anderen Bemerkungen.

Neu in Update / Upgrade Version 2.2.0 (Febr. 2003):

- Betr.: - Upgrade von Patients Classic 1.x auf 2.2 Patients PLUS (kostenpflichtig!)
- Update von Patients PLUS 2.1 auf Patients PLUS 2.2 (kostenlos!)

Alle Nutzer einer DEMO-Version können die Neuerungen:

- der Kontaktverwaltung sowie
- die neue Währung Schweizer Franken (SFr)

von Patients PLUS 2.2 kostenlos testen. Bei Nutzern einer lizenzierten Classic Vollversion bleiben die PLUS-Features ohne Funktion.

**** Teil 1 - Kontaktverwaltung in Patients PLUS ****

Die Kontaktverwaltung von Patients PLUS ab Vers. 2.2 erfasst Interessentinnen und Interessenten, die noch NICHT in der Praxis als Patient laufen. Deren Anfragen können hier wie in einem CallCenter protokolliert und archiviert werden.

(Bild oben)

Mit Angaben z.B. des Datums, der Anfrageart (Telefon, Fax, eMail, Brief, persönl. Gespräch etc.) und der entsprechenden Aufzeichnung der durchgeführten Maßnahmen.

(Bild unten)

In der Patienten-Liste werden die Interessenten mit dem Kürzel (Int.) gelistet.

Name	Vorname	PLZ	Ort	eMail	Status
Mustermann	Karl	22926	Rhienaburg		Pat
von Kloster	Tanja	23456	Tötensen	meine-emailadresse.r	Int

Die **Sortierung** der Listen-Anzeige nach PatientInnen und/oder InteressentInnen und/oder „unerledigter Kommunikation“ (d.h. hat ein Interessent schon Prospekt- oder Infomaterial erhalten?) erleichtert das Handling und führt zu mehr Übersicht!

Kommt ein Interessent dann in die Praxis zur Behandlung, so kann er **zum Patienten umgeschrieben werden**.

Info's zu den PLUS-Features erfahren Sie im Internet:

<http://www.heilpraktiker-online.com/patients/patients-plus.html> (Mehrbehandler-Modul)

<http://www.heilpraktiker-online.com/patients/patients-plus2.html> (Kontaktverwaltung)

****** Teil 2 - Neue Wahrung - Schweizer Franken (SFr.) ******

Das kostenlose Update auf Patients 2.2 (Classic) gewahrt allen Demo-Usern, Neukunden und Nutzern einer lizenzierten Classic VOLL-Version die Verwendung der Wahrung Schweizer Franken (SFr.). Interessant fur alle KollegInnen aus der Schweiz.

Die Vollversion **Patients v3 Net Classic** kostet fur die KollegInnen aus der Schweiz: netto EUR 349,00 (als Einzelplatz-Lizenz) incl. Versandkosten. Weitere Info's unter: <http://www.heilpraktiker-online.com/download/>

Neue Aufteilung in **Classic & PLUS** (Oktober 2002)

Ab der Version 2.1 unternehmen wir eine Aufteilung in:

- 1- Patients Classic
- 2- Patients PLUS.

Alle Nutzer einer bereits installierten Voll- bzw. DEMO-Test-Version können kostenlos auf 2.1 Classic UPDATEN. Jedoch bleibt für sie das neue Mehr-Behandler Modul ohne Funktion. Info`s zum Mehr-Behandler Modul erfahren Sie weiter unten.

Neuerungen im Patients Classic 2.1 Update:

Die wichtigste Neuerung im Vers. 2.1 Update ist der NEUE LOOK sämtlicher Fenster sowie die Möglichkeit einer größeren Karteikartendarstellung bei größerer Bildschirmauflösung (ab 1024X768). Hier als Beispiel die Patienten-Kartei:

- Header:** Patient name (Mustermann), date of admission (01.03.02), patient number (0000002), and insurance type (PKV 1).
- Personal Data (Stammdaten):** Name (Mustermann), Vorname (Karl), birth date (02.10.35), and contact information (private and business phone numbers, email).
- Symptome/ Beschwerden:** 2. Folgebehandlung "Vital-Kar".
- Diagnose:** Empty field.
- Behandlung:** 3 treatments, with 3 previous treatments. Includes navigation buttons and a "Details" button.
- Frühere Krankheiten / OPs:** Alcohol and nicotine abuse, high blood pressure, chronic bronchitis, and back pain.
- Unverträglichkeiten / Allergien:** None known.
- Familienanamnese:** Asthma bronch. in father, emphysema in mother, and heavy smoking history.
- Medikamente:** Berotec N Inhal., ACC 400, Gelomytol forte.
- Navigation and Tools:** Buttons for "Neu", "Zeigen", "Löschen", "Finzen", "Kontakte", "Diagnosen", "Behandlung", "Notizen", and "akt. Termin".

Ein weiteres Beispiel des „neuen Looks“ ein Screenshot zur aktuellen Behandlung:

Patients NET PLUS
 Datei Rubrik Finden Leistungen Finanzen Module

Patient/in aufgenommen 01.03.02 Pat. Nr. 0000002 Gebüh PKV 1 InteressentIn PatientIn 3

Name Mustermann
 Vorname Karl
 geb. am 02.10.35
 Tel. privat 04102
 Tel. gesch.
 eMail

Nächste Behandlung
 Patient jetzt be
 Letzte Behandlung 15
 Termine 15 FEBR

Frühere Krankheiten /
 Alkohol- und Nikotinab
 Spreiserhöhen CA '95
 Anamnese - OP '96, Lu
 Bronchitis

Symptome/ Beschwerden
 Pat. möchte Wellness Kur zur allgem. Kräftigung, z.Zt. keine weiteren Beschw.

Termin am: 15 FEBR 02 10:00
 BehandlerIn: Standardbehandlerin
 2. Folgebehandlung "Vital-Kur"

Symptome / Beschwerden (oben)
 Diagnose (mitte)
 sonstige Bemerkungen (unten)

Leistung Euro 103.47 SFr 155.21

Gebüh Material Medikamente

5	Euro	10.72	SFr	16.08
Faktor 1.0	Euro	10.72	SFr	16.08

Beratung
 alternativer Text
 BehandlerIn: Standardbehandlerin
 Wird berechnet

5 Beratung
 9.2 Hausbesuch (Eilbesuch)
 20.4 Teilmassage
 24.1 Eigenblutinjektion
 25.04 Quaddelbehandlung
 25.07 Infusion intravenös
 25.08 Dauertropfinfusion
 Mat Braunüle
 Med Vit. C Injektion 7,5 Gr. Pascoe 50 ml -

Stammdaten
 Neu
 Zeigen
 Löschen
 S Finanzen
 Kontakte
 Diagnosen
 Behandlung
 Notizen
 akt.Termin

Patients Version: 5.0 NET PLUS Module, Behandler- und Kontaktverwaltung

Download der Classic DEMO-Vollersion bzw. des Updates finden Sie im Internet unter:

<http://www.heilpraktiker-online.com/download/>

Das neue - kostenpflichtige - UPGRADE von 1.x auf 2.1 Patients PLUS (Okt. 2002)

Das neue **Mehr-Behandler Modul** von Patients PLUS erlaubt allen Neukunden und Nutzern einer lizenzierten Classic VOLL-Version die Verwendung und Zuordnung von Behandlungen von unterschiedlichen Behandlern in einer Praxis.

Hilfreich für Praxen mit mehreren Behandlern bzw. angestellten Fachkräften, die entweder begleitend oder hauptamtlich tätig sind.

- Name:** StandardbehandlerIn
- Vorname:** (empty)
- geb. am:** (empty)
- Anrede:** Frau Herr anders:
- Zusatz:** (empty)
- Straße:** (empty)
- Land/PLZ:** (empty)
- Ort:** (empty)
- Listenanzeige:** StandardbehandlerIn
- Als Standard einsetzen
- Telefon 1:** (empty)
- Telefon 2:** (empty)
- Fax:** (empty)
- Handy:** (empty)

Buttons in the modal window include: Abbrechen, OK, Neu, Bearbeiten, Löschen, Umschreiben, Statistik, and Schließen. The main interface also features a 'Stammdaten' sidebar with buttons for Neu, Zeigen, Löschen, Finanzen, Kontakte, Diagnosen, Behandlung, Notizen, and akt.Termin. The status bar at the bottom indicates 'Patients Version: 5.0 NET PLUS Module, Behandler- und Kontaktverwaltung'.

Hier können Sie die in Ihrer Praxis tätigen Behandler nebst sich selbst (als StandardbehandlerIn) eingeben.

Patients

Datei Bearbeiten Rubrik Finden Leistungen Finanzen Window Help

Patient/in aufgenommen 01.03.02 Pat. Nr. 00001 Gebüh PKV 1 Interessent/in Patient/in 4

Name Musterfrau
 Vorname Erika
 geb. am 12.03.50 Titel
 Tel. privat 040-123456
 Tel. gesch.
 eMail

Symptome/ Beschwerden
 Augentränen und Juckreiz, Schnupfen, Kopfschmerz frontal

Stammdaten
 Neu
 Zeigen
 Löschen
 Finanzen
 Kontakte
 Diagnosen
 Behandlung
 Notizen
 akt.Termin

Behandlungen durch
 Name Praxisinhaber Müller
 Vorname Hartmut
 Beh. 1

umzuschreiben auf
 Jacobs
 Jansen

Patientenr. 1
 Anfangsdatum 01.01.02
 Enddatum 10.10.02

Liste laden

umzuschreibende Behandlungen

Musterfrau	Erika	9 JAN 02	09:00	2
Musterfrau	Erika	9 JAN 02	09:00	4
Musterfrau	Erika	9 JAN 02	09:00	14.2
Musterfrau	Erika	9 JAN 02	09:00	14.3
Musterfrau	Erika	9 JAN 02	09:00	16.4
Musterfrau	Erika	16 JAN 02	09:00	25.04
Musterfrau	Erika	16 JAN 02	09:00	22.1
Musterfrau	Erika	16 JAN 02	09:00	20.4
Musterfrau	Erika	16 JAN 02	09:00	12.07
Musterfrau	Erika	16 JAN 02	09:00	12.14
Musterfrau	Erika	16 JAN 02	09:00	12.04
Musterfrau	Erika	16 JAN 02	09:00	12.02
Musterfrau	Erika	16 JAN 02	09:00	12.13
Musterfrau	Erika	16 JAN 02	09:00	12.12
Musterfrau	Erika	16 JAN 02	09:00	12.01
Musterfrau	Erika	16 JAN 02	09:00	5

Markierungen aufheben Sortierung Name Datum

Knie-Arthrose Mutter

Patients Version 2.2.1 Behandler- und Kontaktverwaltung

Oben: Hier können Sie einzelne **Behandlungen umschreiben** auf andere Behandler.

Unten: Eine **Behandlungs-Statistik** gibt Aufschluß über die Behandlungsdetails.

Patients [Icons] [Close]

Dabei Bearbeiten Suchen Finden Leistungen Finanzen Window Help

Patient/in **aufgenommen** 01.03.02 Pat. Nr. 00001 Gebüh PKV 1 Interessent/in Patient/in 4

Name Musterfrau
Vorname Erika
geb. am 12.03.50 **Titel**
Tel. privat 040-123456
Tel. gesch.
eMail

Symptome/ Beschwerden
 Augentränen und Juckreiz, Schnupfen, Kopfschmerz frontal

Stammdaten
 [Neu] [Löschen] [Aktualisieren] [Drucken] [Suchen] [Zurück] [Weiter] [Abbrechen] [OK] [Abbrechen] [OK]

Behandlungen durch
Name Praxisinhaber Müller
Vorname Hartmut
Beh. 1

Patientennr.
Anfangsdatum
Enddatum

Liste erstellen [X] [Schließen]
Liste drucken

Nächste Behand.
Letzte Behand.
Termine

behandelte PatientIn
 Musterfrau Erika
 Mustermann Karl
 Mutula Manfred

durchgeführte Behandlungen

Musterfrau	Erika	9 JAN 02	09:00	2		
Musterfrau	Erika	9 JAN 02	09:00	4		
Musterfrau	Erika	9 JAN 02	09:00	14,2		
Musterfrau	Erika	9 JAN 02	09:00	14,3		
Musterfrau	Erika	9 JAN 02	09:00	16,4		
Musterfrau	Erika	16 JAN 02	09:00	25,04		
Musterfrau	Erika	16 JAN 02	09:00	22,1		
Musterfrau	Erika	16 JAN 02	09:00	20,4		
Musterfrau	Erika	16 JAN 02	09:00	12,07		
Musterfrau	Erika	16 JAN 02	09:00	12,14		
Musterfrau	Erika	16 JAN 02	09:00	12,04		
Musterfrau	Erika	16 JAN 02	09:00	12,02		
Musterfrau	Erika	16 JAN 02	09:00	12,13		
Musterfrau	Erika	16 JAN 02	09:00	12,12		
Musterfrau	Erika	16 JAN 02	09:00	12,01		
Musterfrau	Erika	16 JAN 02	09:00	5		

Anzahl: 74 **Umsatz:** 795.56 **Sortierung** Name Datum

Frühere Krank.
 Bandscheiben
 Krampfadern
 Hypertonie, S

Knie-Arthrose Mutter

Patients Version 2.2.1 Behandler- und Kontaktverwaltung

Update Features in Version 2.0.1 (14.3.2002)

2. "aktuelle(re)" Fassung der GebueH-Tabelle in EURO

Nichts ist so alt wie die neue Info von heute. Gemäß diesem Motto haben wir nun in die Datenbank der DEMO-Installationsversion Vers. 2.0.1 die modifizierte und hoffentlich letzte "offiziellen GebüH-Satz Angleichungen" des Fachverbandes Deutscher Heilpraktiker (FDH) - s.a. Fachzeitschrift März 2002 "Der Heilpraktiker & Volksheilkunde" (<http://www.verlag-volksheilkunde.de>) - mit aufgenommen. Notwendig deshalb, weil sich doch diverse Änderungen bei einzelnen Positionen der GebüH - was Rundungen + Beihilfe + Post B angeht - aufgetan haben. Die Positionen 10.1b, 10.1c, 10.1d und 10.4 (Zeitversäumnis) sind sogar weggefallen.

Für alle Nutzer einer bereits installierten Voll- bzw. DEMO-Test-Version empfehlen wir den separaten Update-Prozess mittels der GebüH-Import-Text Datei. Diese liegt auf unserem Server zum Download bereit unter:

<http://www.heilpraktiker-online.com/download/>

Bug bei Einstellung der "Rechnungsdarstellung" behoben

Betr.: Alle vorherigen Versionen.

In der Patients Menueleiste "Finanzen/Rechnungssteuerung" koennen drei Moeglich-keiten zu Rechnungsdarstellung gewaehlt werden. "Kummuliert", "Vollauflistung" und "Termingruppen". Voreingestellt ist "Kummuliert". Bei der Rechnungserstellung ueber den Button "Finanzen" erschien trotz Aenderung in eine der zwei anderen Moeglichkeiten immer die Auswahl "Kummuliert". Diesen Fehler haben wir behoben.

Rechtschreibfehler beim "Mahnungen" behoben

Betr.: Alle vorherigen Versionen.

Zugegeben, den peinlichen Rechtschreibfehler bei den Mahnungen haben wir erst jetzt beheben koennen. Fehlerbeschreibung im Mahndruck: Statt "Rech_ungsbetrag", "Rech_ungsnummer" und "Rech_ungsdatum" nun richtig: "Rechnungsbetrag" etc.

Update Features in Version 2.0 (7.3.2002) – veraltet! NEU in Vers. 5.0

Neue GebüH-EURO-Tabelle IMPORT-Funktion

Diese GebüH EURO Tabelle ist nur für diejenigen interessant, die gemäß den offiziellen GebüH-Satz Angleichungen des Fachverbandes Deutscher Heilpraktiker (FDH) - siehe auch Fachzeitschrift Febr. 2002 "Der Heilpraktiker & Volkshilfkunde" (<http://www.verlag-volkshilfkunde.de/>) - Ihre Gebührenabrechnung entsprechend angleichen wollen.

Die Durchführung des nachfolgenden ist i.d.R. auf einem laufendem System mit einer Voll- oder Demoversion nicht notwendig, da die EURO Funktionalität schon seit Vers. 1.5 (erschienen 1999) implementiert wurde und die Umrechnung automatisch durchgeführt wurde. Die Umstellung auf EURO Abrechnungen konnte bzw. kann explizit mit der entsprechend vorhandenen Voll- bzw. Demoversion durchgeführt werden. Eine telefonische Anleitung gibt Ihnen gern Herr Burghardt unter: 040-6782492.

WICHTIG!

Sichern Sie zunächst Ihre Ursprungsdatenbank (patients.df1) auf einem anderen Datenträger oder kopieren Sie die Datei in das Unterverzeichnis /backup und benennen sie um in z.B. patients28_02_2002.old.

Update Features in Version 1.9.6

3 neue "Listen"-Buttons eingefügt

In unserem Mini-Update auf 1.9.6 haben wir auf Anraten einiger Patients-Kunden drei "Listen"-Buttons in die Fenster Menue/Leistungen: Gebührenordnung, Material und Medikamente eingefügt. Sie erlauben eine bessere Navigation zu den einzelnen Punkten. Das bisherige Auffinden der Punkte über den Befehl "Menue/Finden: Finden über Liste" bleibt weiterhin bestehen.

Rechnungsausdrucke mit Patients-DEMO

Die vorliegende Version entspricht der Vollversion. Bei allen Ausdrucken erscheint im DEMO-Modus der Zusatz: "Ausdruck mit Patients-DEMO". Erst bei Erwerb einer Voll-Lizenz und deren Freischaltung verschwindet dieser Zusatz. Wir bitten um Verständnis.

Update Features ab 1.9.2

Neuer "Jetzt"-Button der Patienten-Grundmaske

Hat man einen Patienten gerade empfangen, so kann man mit sofort durch Druck auf den "Jetzt"-Button mit der Eingabe der Behandlungsmodalitäten beginnen.

Zusätzliche Rechnungskopien (nur Windows)

Bei der Rechnungserstellung können nun individuell zusätzliche Rechnungskopien mit angegeben werden. Patients hatte zuvor auf Grund eines Windows-Unzulänglichkeiten alle Druckaufträge direkt an den Druckertreiber weitergeleitet. Sie können auch bequem im Menü "Finanzen/Rechnungssteuerung" eine vorbestimmte Kopien-Anzahl definieren. Unter MacOS keine Änderungen !

Euro-Prüfbutton in Gebührenordnung

Diese Routine prüft die korrekte Umrechnung der Gebüh-Punkte sowie der ggfs. neu hinzugefügten individuellen Gebührenklassen von DM in EURO und umgekehrt.

Kleinere Modifikationen im Rechnungsdruck-Design

Randeinstellungen betreffend.

Update Features ab 1.8.x

Briefkopf bei Rechnungs- und Mahndruck

Ab der Version 1.8.x können Sie wählen, ob Sie wie bisher Ihr eigenes Praxisbriefpapier nutzen möchten oder ob Sie die Briefkopfgestaltung PATIENTS überlassen möchten. Wir möchten hiermit den mehrfachen Kundenanfragen entsprechen, die kein eigenes Praxisbriefpapier benutzen, jedoch auf die Programmeigenschaften deren einfachen Bedienung nicht verzichten möchten.

Briefkopf erstellen #1

Gehen Sie im Menü „Finanzen/ Texteditor“.

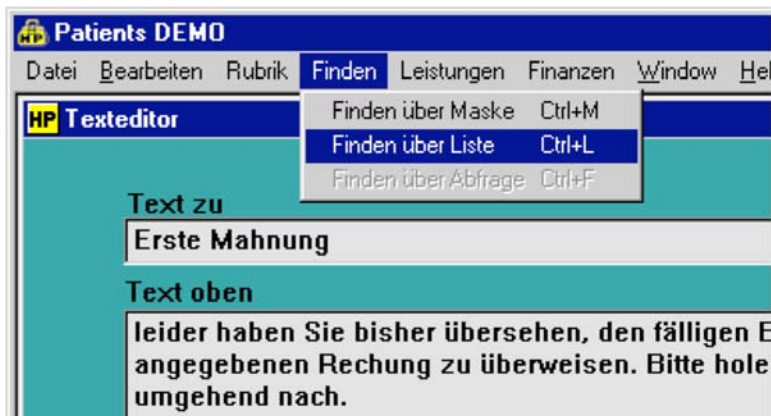

Wählen Sie im Menü „Finden“ den Punkt „Finden über Liste“.

Briefkopf erstellen – Fortsetzung:

Doppelklicken Sie Sie den Bereich „Briefkopf“. Sie gelangen zum Gestaltungsdialog.

Hier können Sie nach Belieben Ihre Praxisdaten, wie Praxisnamen, Sprechzeiten und Kontoverbindung eintragen. Die Schriftgröße und Feldposition definieren. Das Kreuz „Beim Druck Briefkopf benutzen“ speichert Ihre Daten. Ab sofort werden alle Rechnungen und Mahnungen inclusive Briefkopf gedruckt.

Das Ergebnis Ihres Briefkopfes sieht in etwa so aus:

Wenn Sie Ihr eigenes Briefpapier benutzen möchten, deaktivieren Sie einfach das o.g. Punkt.

Importfunktion Patientenstammdaten

Ab der Version 1.8.x können Ihre Patientenstammdaten in PATIENTS bequem importieren. Um die Importroutine aufzurufen, gehen Sie im Menue "Rubrik" auf Import. Das Importfenster gestattet hier die weitere Festlegung der Datensatzfelder.

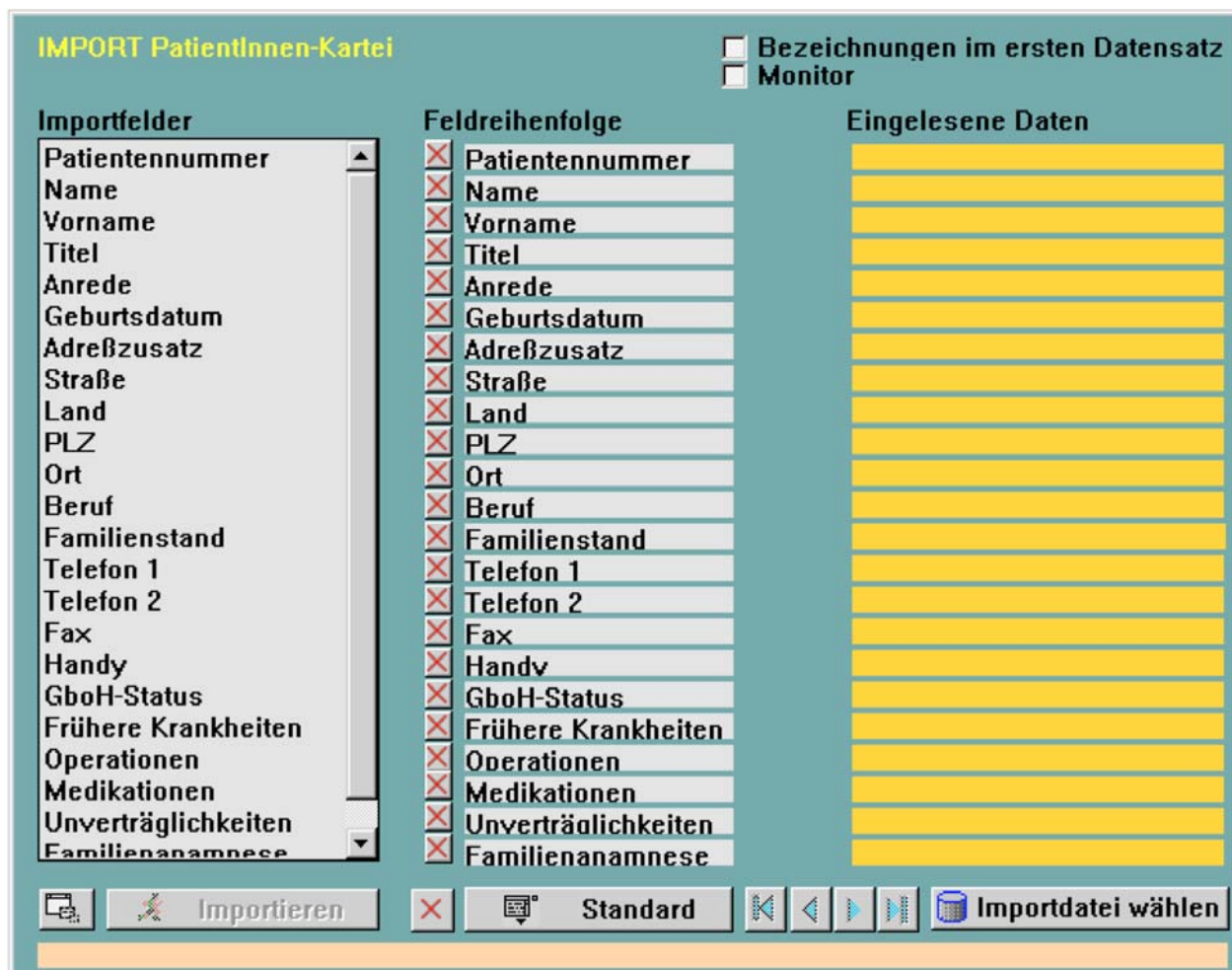
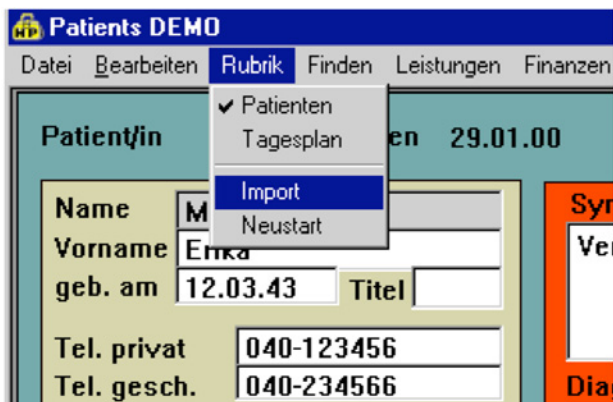

Mit "Importdatei wählen" öffnet sich ein Dialog, um eine Textdatei zu definieren.

Welches Format bietet sich als Importdatei an?

Nehmen wir an, sie haben Ihre Patientendaten bisher mit MSWord, MSEXcel, MSAccess, DBase oder einer anderen Datenbanksoftware verwaltet, so müssen Sie eine Dateiform erstellen, die Patients Win/Mac einlesen kann.

Sichern Sie zunächst Ihre Ursprungsdatei! (c:\patients 5 \startup\patients.df1)

Es gibt grundsätzlich mehrere Möglichkeiten die Importdatei für Patients zu erstellen. Wir stellen hier kurz zwei der gängigsten Varianten vor.

1. Funktion "speichern unter":

Sehr einfach können Sie z.B. Ihre bisherige Patientendatei mit der Funktion "Speichern unter" (Word, EXCEL, DBase) in das entsprechende **TAB-getrennt** TEXT-Format bringen und nennen Sie diese Datei z.B. in IMPORT.TXT.

2. Export-Funktion nutzen:

Eine weitere Funktion Ihre Patientendaten aufzubereiten ist, die DatenExport-Funktion Ihres Ursprungs-Programmes zu nutzen.

(Z.B. unter Access, EXCEL, DBASE oder einer anderen Datenbanksoftware) exportieren Sie Ihre Patientendaten in TEXT-Format, auch **"Komma-getrennt" oder "TAB-getrennt"** genannt.

Benennen Sie diese Datei in z.B. IMPORT.TXT um.

Damit eine analoge Zuordnung der Felder (z.B. Nachname zu Nachname – Straße zu Straße) erfolgen kann, sollten Sie darauf achten, daß die zu importierenden Datei eine exakte Übereinstimmung der Feldnamen inne hat. Notfalls editieren Sie die Importdatei unter MSEXcel oder einfach in einem Editor.

Importfelder	Feldreihenfolge
Patientennummer	<input checked="" type="checkbox"/> Anrede
Name	<input checked="" type="checkbox"/> Name
Vorname	<input checked="" type="checkbox"/> Vorname
Titel	<input checked="" type="checkbox"/> Straße
Anrede	<input checked="" type="checkbox"/> Geburtsdatum
Geburtsdatum	<input checked="" type="checkbox"/> PLZ
Adreßzusatz	<input checked="" type="checkbox"/> Ort
Straße	<input checked="" type="checkbox"/> Telefon 1
Land	<input checked="" type="checkbox"/> Telefon 2
PLZ	<input checked="" type="checkbox"/>
Ort	<input checked="" type="checkbox"/>
Beruf	<input checked="" type="checkbox"/>
Familienstand	<input checked="" type="checkbox"/>
Telefon 1	<input checked="" type="checkbox"/>
Telefon 2	<input checked="" type="checkbox"/>
Fax	<input checked="" type="checkbox"/>
Handy	<input checked="" type="checkbox"/>
GboH-Status	<input checked="" type="checkbox"/>

IMPORT-Vorgang in Patients Win/Mac: (NEU ab 5.0 – Hilfe im Programm lesen!)

Mit dem Button "Importdatei wählen" definieren Sie den ORT von IMPORT.TXT.
Nun müssen Sie die Felder für Patients so anpassen, daß auch die richtigen Feldinhalte
entsprechend zugeordnet werden. Also

IMPORT.TXT	Patients-Kartei
Patientennachname	-> NAME
Vorname	-> VORNAME
Postleitzahl	-> PLZ
usw....	

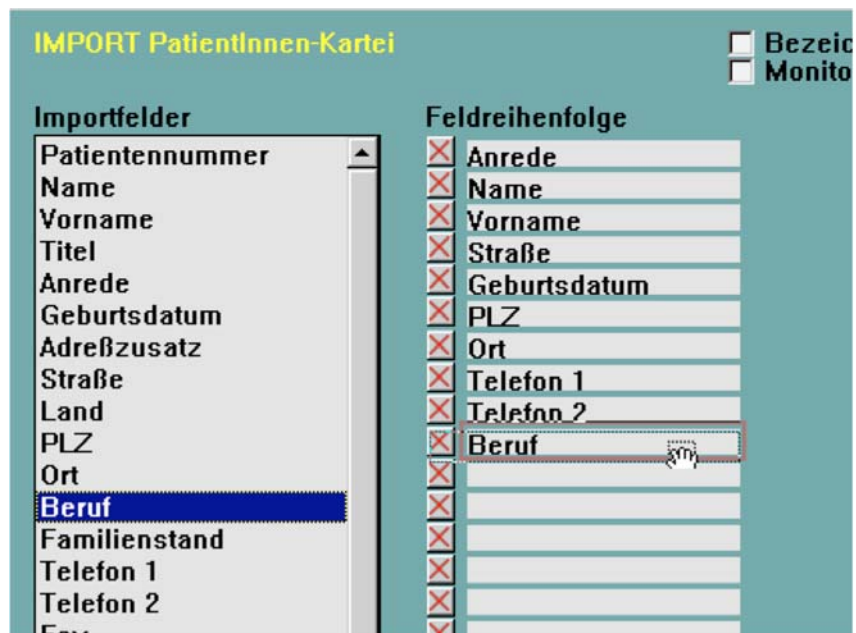

Die entsprechende Feldselektion erreichen Sie durch anklicken, löschen bzw. **ziehen (Drag & Drop)** der links zur Verfügung stehenden Felder, bis alle Feldinhalte mit einer korrekten Feldbezeichnung übereinstimmen.

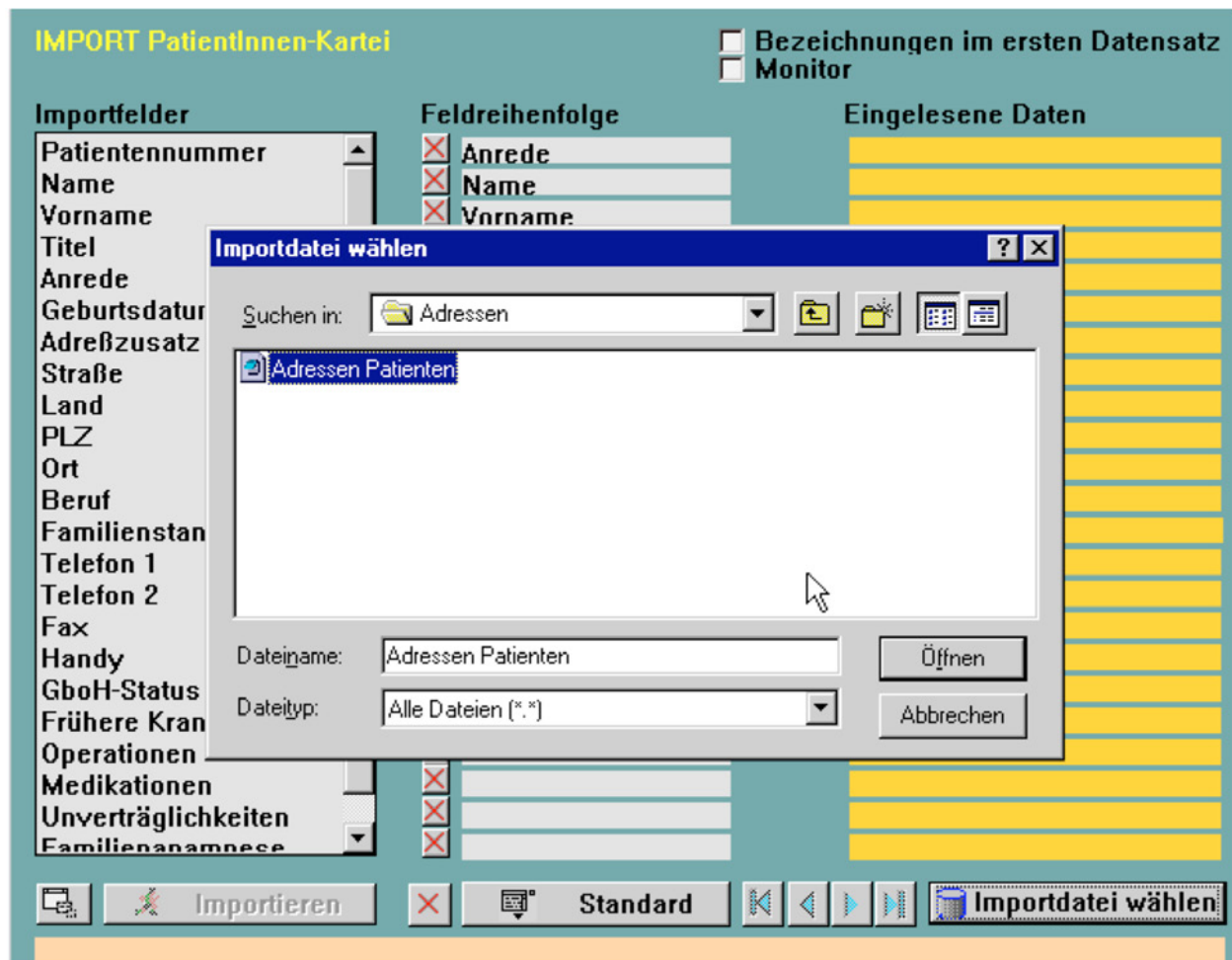

Gehen Sie dann auf den Button "Importdatei wählen" und benennen Sie Ihre Importdatei.

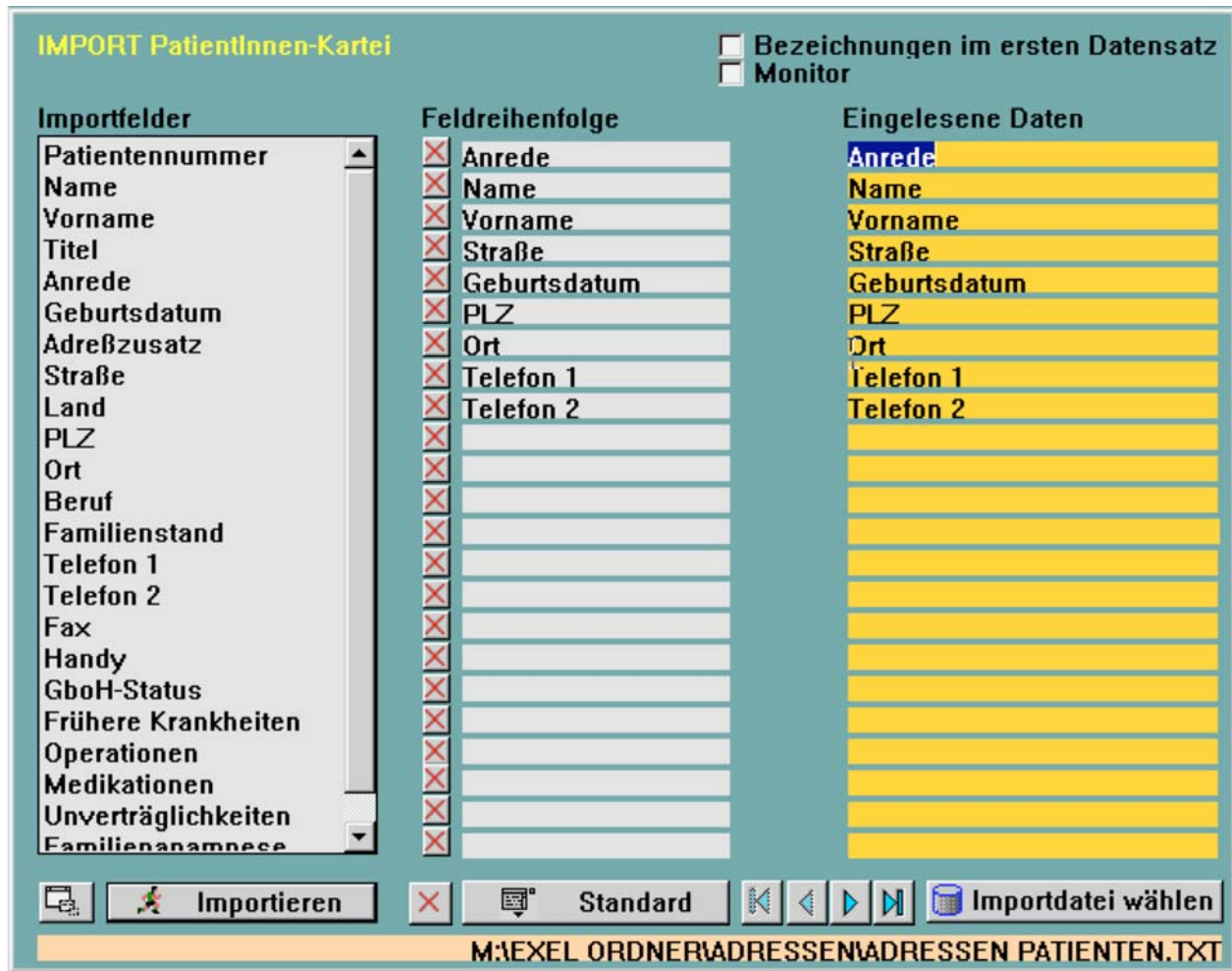

Gehen Sie dann auf den Button "Importieren" oder auf die "Pfeil-Tasten", um den Schritt-für-Schritt Einlesevorgang überwachen zu können. FERTIG!

Bedienungsanleitung

Installation

MacOS 9 Version (-> **Mac OS X ab Vers. 4.x siehe Handbucheinfang!**)

1. ORDNER kopieren (**CD-Rom**)

Ziehen Sie einfach den Ordner „Patients PPC“ von CD-ROM auf Ihren Desktop oder in ein Unterverzeichnis Ihrer MacHD. Fertig ! Programmstart erfolgt durch Datei "Patients Programm".

2. BIN Paket (via **Internet**)

Das System liegt als binär-gepacktes Packet vor. Per Doppelklick auf Patients_PPC.bin startet die automatische Dekomprimierung. Nach Abschluß starten Sie das Installationsprogramm "Patients PPC.sea" und wählen einen Ordner für die Installation auf Ihrer MacHD. Programmstart erfolgt durch Datei "Patients Programm".

Erstellen Sie einen Alias-Namen von der "Patients Programm" Datei und benennen diese nach Belieben in z.B. "Patients MacOS" um. Diese Verknüpfung können Sie sich auf Ihren Mac-Desktop legen und bequem starten.

Ein dazugehöriges FREEWARE Entpackprogramm auf unserer Internet-Homepage und der CD-Rom im Ordner „Patients Tools“ bereit.

Mit MindExpander 1.0 von MindVision steht ein komfortables Entpackprogramm für viele gängige Formate zur Verfügung. Gleichmaßen können Sie auch das Shareware Produkt von Aladdin (Aladdin Expander 5.5) nutzen, sofern Sie es nicht schon besitzen.

Windows Vista / XP / 2000 Version

A) EXE – Setup Datei (via **Internet**)

Aktuell liegt auf unserem Server eine sich selbstextrahierende Installationsdatei namens „Patients5.exe“ (-> Windows Vista / XP / 2000) zum Download bereit. Durch Doppelklick auf die heruntergeladene Datei startet die Installationsroutine automatisch. Starten Sie danach das Setup und folgen Sie den Anweisungen (z.B. Ziel-Verzeichnis (z.B. C:\Patients 5\)).

B) **CD-ROM**

Wechseln Sie in das entsprechende Unterverzeichnis gemäß Ihres Betriebssystems, und starten Sie das Setup-Programm. (Patients_X5.dmg bzw. Patients5.exe). Folgen Sie den Anweisungen. Das vorgeschlagene Verzeichnis ist hier C:\Patients\. Sie können jedoch ein beliebig anderes Laufwerk für die Installation wählen.

Windows 3.1x Version

- Wird seit 1.1.2004 nicht mehr unterstützt.

Besonderheit unter Windows Vista

Die neue Sicherheitskonzept unter Windows Vista macht im ersten Schritt zur Patients-Installation das Benutzereingreifen MIT Administratorrechten notwendig. Ein Windows-Dialogfenster fragt hier zuerst, ob Sie der Herkunft der Software vertrauen können. Dies muss zum Zwecke der Installation auf Ihrem Rechner bejaht werden.

Programmstart von Patients erfolgt nach Doppelklick auf die Datei Patients.exe im Installationsverzeichnis, z.B. C:\Patients 5\Patients.exe. Für den täglichen Praxisgebrauch fügen Sie sich ein Icon auf Ihren Desktop hinzu.

Netzwerk Version (Linux, Novell, Win NT / 2000 / 2003 Server, MacOS Server)

Installation des Programms erfolgt zunächst je nach Plattform nach dem o.g. Schemata an jedem einzelnen Arbeitsplatz (Clienten). BEACHTEN Sie bitte, dass für jeden Clienten eine gültige Seriennummer und Freischaltung erforderlich ist.

Die DEMO-Version ist nicht netzwerkfähig.

Richten Sie auf Ihren Netz-Server (LAN) ein Unterverzeichnis für die zentrale Patients-Datenbank ein und kopieren Sie die Datei **Patients.DF1** dort hinein. Fast fertig!
Nach Programmstart an jedem Client verweisen Sie dann in dem erscheinenden Dialogfenster auf den entsprechenden Server-Pfad, z.B. //Server-Name/Verzeichnis/Patients.DF1.

Allgemeine Hinweise - Demo Version

Die vorliegende Version ab 5 ist eine voll funktionsfähige Version mit allen Features der Vollversion. Es besteht lediglich eine Einschränkung auf 12 Patienten. Laufzeit der DEMO-Vollversion beträgt 30 Tage. Eine Aufhebung dieser Einschränkung ist ohne Neuinstallation möglich. Kontakten Sie uns bei Interesse. Adresse etc. am Schluß.

Funktionsprinzip Patientenkartei (+Buttons)

Die Patientenkartei

Patients NET PLUS
Datei Rubrik Finden Leistungen Finanzen Module

Patient/in aufgenommen 01.03.02 Pat. Nr. 0000002 GebÜH PKV 1 Interessenlin 3
Patientlin

Name: Mustermann
Vorname: Karl
geb. am: 02.10.35 **Titel:**
Tel. privat: 04102-12345
Tel. gesch.:
eMail:

Symptome/ Beschwerden:
Pat. möchte Wellness Kur zur allgem. Kräftigung, z.Zt. keine weiteren Beschw.

Diagnose:
chron. Bronchitis, Leberzirrhose, Fettstoffwechselstörung, Hyperlipoproteinämie Typ 2a

Behandlung: 1 von bisher 3 Kartel drucken

Frühere Krankheiten / OPs:
Alkohol- und Nikotinabusus, Spreisröhren CA '95 inf. alkohol. Anamnese - OP '96, Lumbalgie, chron. Bronchitis

Unverträglichkeiten / Allergien:
keine bekannt

Familienanamnese:
Asthma bronch. Vater, Lungenemphysem Mutter, beide starke Raucher gewesen!

Patientenfoto:
Archiv

Medikamente:
Berotec N Inhal., ACC 400, Gelomyrtol forte.

Stammdaten:
Neu
Zeigen
Löschen

Navigation:
Patient jetzt behandeln
Termine
akt.Termin

Patients Version: 5.0 NET PLUS Module, Behandler- und Kontaktverwaltung

Diese Kartei ist das erste Fenster und Hauptfenster, welches nach dem Programmstart automatisch erscheint. Es beinhaltet einige wichtige Eckdaten des Patienten.

Patientenkartei -> Zeigen

Mit dem Button „Zeigen“ kann eine Patienten-Neuaufnahme oder Datenänderung bearbeitet werden.

MERKE: Die Patientenkartei ist nicht als vollständiger Ersatz einer ausführlichen Anamnese gedacht. Je nach therapeutischer Ausrichtung des Behandlers sollte ein individuell gestaltetes, schriftliches Dokument bzw. Karteiblatt geführt werden.

Termine

Patients NET PLUS
Datei Rubrik Finden Leistungen Finanzen Module

Patient/in aufgenommen 01.03.02 Pat. Nr. 0000002 Gebüh PKV 1 InteressentIn PatientIn 3

Name Mustermann
Vorname Karl
geb. am 02.10.35 Titel
Tel. privat 04102-12345
Tel. gesch.
eMail

Symptome/ Beschwerden
2. Folgebehandlung "Vital-Kur"

Diagnose

Nächste Behandlung
Patient jetzt behandi
Letzte Behandlung 15.02.02
Termine 15 FEBR 02 1

Frühere Krankheiten / OPs
Alkohol- und Nikotinabusus,
Spreiseröhren CA '95 inf. al
Anamnese - OP '96, Lumbal,
Bronchitis

Familienanamnese
Asthma bronch. Vater,
Lungenemphysem Mutter, beide
starke Raucher gewesen!

Medikamente
Berotec N Inhal., ACC 400, Gelomyrtol forte,

Termin
Tag:
Uhrzeit: :
Neuer Termin

Löschen Eintragungen Zeit ändern Abbrechen Eintragen Fertig

Finanzen Kontakte Diagnosen Behandlung Notizen akt.Termin

Patients Version: 5.0 NET PLUS Module, Behandler- und Kontaktverwaltung

Aus der Patientenkartei heraus ist durch Klicken des Buttons "Termine" die Eingabe eines neuen Patiententermins sowohl das Ändern und das Löschen möglich.

Details

Patients.NET PLUS
Datei Rubrik Finden Leistungen Finanzen Module

Patient/in **aufgenommen 01.03.02** Pat. Nr. **0000002** GebÜH **PKV 1** InteressentIn **3**
PatientIn

Name: Mustermann
Vorname: Karl
geb. am: 02.10.35 **Titel:**
Tel. privat: 04102-12345
Tel. gesch.:
eMail:

Symptome/ Beschwerden
Pat. möchte Wellness Kur zur allgem. Kräftigung, z.Zt. keine weiteren Beschw.

Diagnosedetails Termin 01.02.02
Symptome / Beschwerden
Pat. möchte Wellness Kur zur allgem. Kräftigung, z.Zt. keine weiteren Beschw.
Diagnose
chron. Bronchitis, Leberzirrhose, Fettstoffwechselstörung, Hyperlipoproteinämie Typ 2a
Bemerkung
Pat. offen für Naturheilverfahren, wünscht Mistel-Therapie, ggfs. Vit. C - Infusionen.

Behandlungsliste

1	FEBR 02	10:00	2	Homöopathische Repertorisation
1	FEBR 02	10:00	4	Eingehende Beratung
1	FEBR 02	10:00	14.2	Untersuchung Augenhintergrund
1	FEBR 02	10:00	14.3	Grundausatzbestimmung nach Read
1	FEBR 02	10:00	16.4	Hautwiderstandsmessung
1	FEBR 02	10:00	12.01	Harnuntersuchung qualitativ
1	FEBR 02	10:00	12.12	Blutsenkungsgeschwindigkeit
1	FEBR 02	10:00	12.13	Einfache Blutuntersuchung

Frühere Krankheiten / OPs
Alkohol- und Nikotinabusus, Spreiserhören CA '95 inf. alkohol. Anamnese - OP '96, Lumbalgie, chron. Bronchitis

Asthma bronch. Vater, Lungenemphysem Mutter, beide starke Raucher gewesen!

Berotec N Inhal., ACC 400, Gelomyrtol forte,

Stammdaten
Neu
Zeigen
Löschen
Finanzen
Kontakte
Diagnosen
Behandlung
Notizen
akt.Termin

Patients Version: 5.0 NET PLUS Module, Behandler- und Kontaktverwaltung

Aus der Patientenkartei heraus ist durch Klicken des Buttons "Details" eine erweiterte Ansicht auf die Behandlungsmaßnahmen eines bestimmten Termins möglich.

Diagnose

- Text: "Bisherige Diagnosen für Erika Musterfrau, geb. am 12.03.43"
- Button: "Behandlungen" (top right)
- Table with columns: "Diagnose", "Termin", "Maßnahmen"
- Table content:

Diagnose	Termin	Maßnahmen
	17.12.98	4
Pollinosis, lymphatische Diathese	04.12.98	7
- Text: "Diagnose" (bottom left)
- Text input field: "Pollinosis, lymphatische Diathese" (bottom center)

Aus der Patientenkartei heraus ist durch Klicken des Buttons "Diagnose" eine erweiterte Ansicht auf alle bisherigen Diagnosen eines Patienten möglich. Durch Doppelklick auf eines der Diagnosen öffnet das Fenster "Behandlungen".

Behandlungen

HP Behandlungen

Bisherige Behandlungen für
Erika Musterfrau, geb. am 12.03.43
- Komplette Liste -

Aktuelle Behandlungen
 Alle Behandlungen

17	DEZ	98	09:00	5	Beratung
17	DEZ	98	09:00	21.1	Akupunktur Nadelstichtechnik
17	DEZ	98	09:00	21.2	Moxabehandlung
17	DEZ	98	09:00	24.1	Eigenblutinjektion
4	DEZ	98	10:00	1	Eingehende Untersuchung
4	DEZ	98	10:00	2	Homöopathische Repertorisation
4	DEZ	98	10:00	12.1	Harnuntersuchung qualitativ
4	DEZ	98	10:00	12.12	Blutsenkungsgeschwindigkeit
4	DEZ	98	10:00	12.14	Aufwendige Blutuntersuchung
4	DEZ	98	10:00	12.2	Harnuntersuchung quantitativ
4	DEZ	98	10:00	12.7	Blutstatus

Aus der Patientenkartei heraus ist durch Klicken des Buttons "Behandlungen" eine erweiterte Ansicht auf alle aktuellen und bisherigen Behandlungsschritte möglich.

Notizen

Hier ist für den jeweiligen Bedarf zusätzlicher Platz für Notizen vorgesehen.

Funktionsprinzip der Menüleistenbefehle

Datei / Seite einrichten

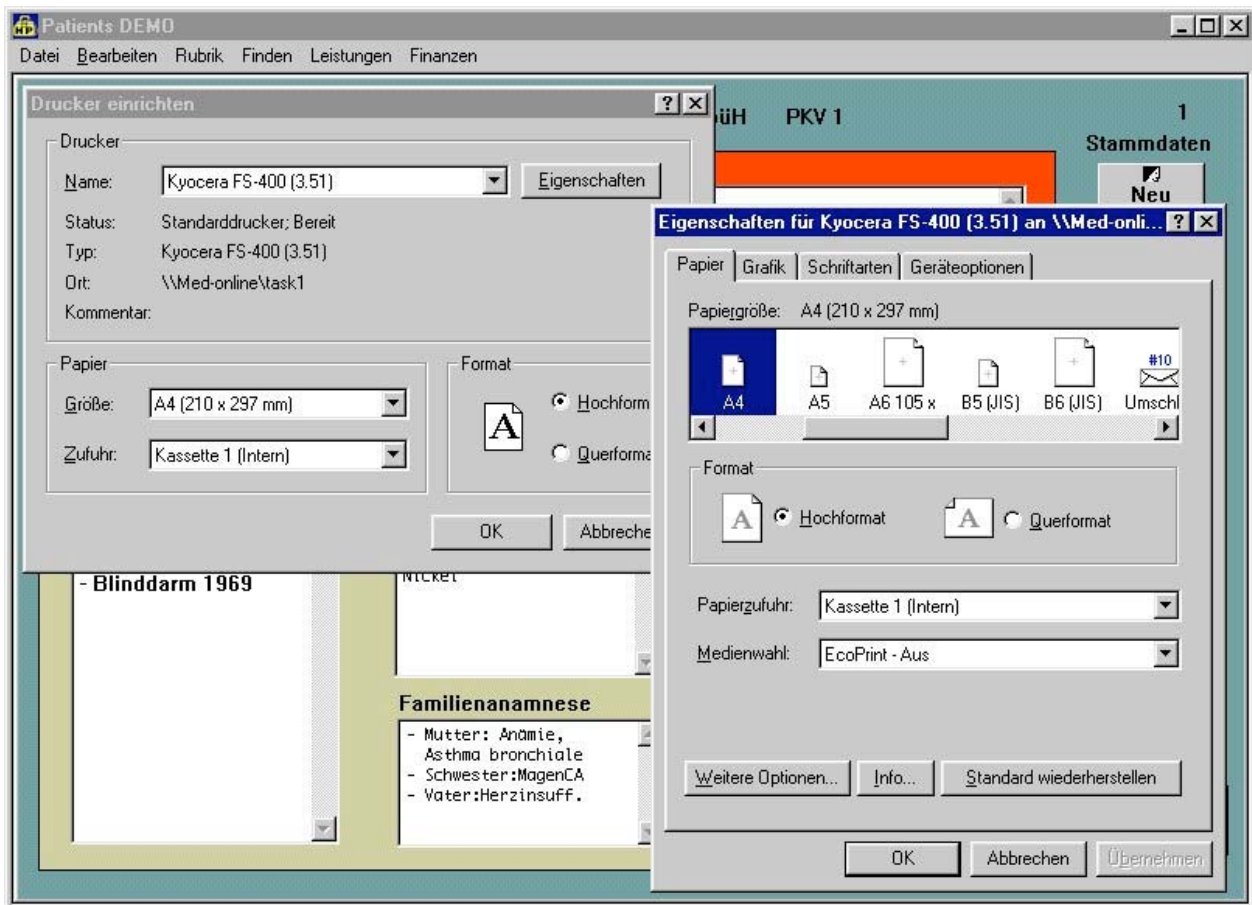

Hier definieren Sie die Eigenschaften Ihres angeschlossenen Druckers.

Datei / Druckausgabe

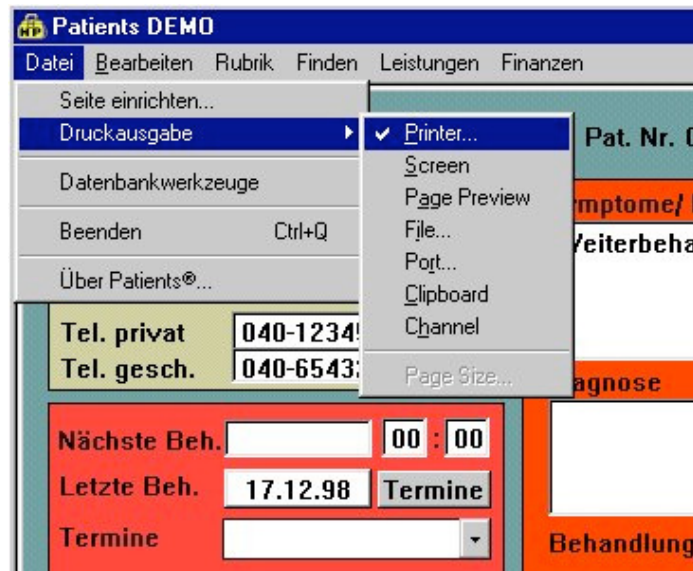

Mögliche Optionen: Drucker, Seitenansicht, Dateiausgabe, Ablagemappe

Datei / Datenbankwerkzeuge

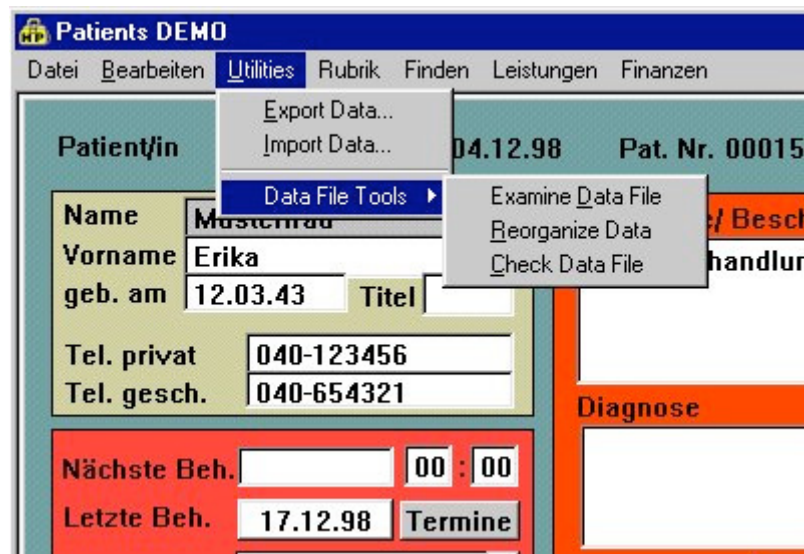

Eine gesonderte Möglichkeit Daten zu im- und exportieren sowie ein internes Werkzeug zur Datenanalyse.

Rubrik / Tagesplan

Patients NET PLUS
Datei Rubrik Finden Leistungen Finanzen Module

Patient/in aufgenommen 01.03.02 Pat. Nr. 0000001 GebÜH PKV 1 InteressentIn PatientIn 3

Name: Musterfrau
Vorname: Erika
geb. am: 12.03.50 Titel
Tel. privat: 040-123456
Tel. gesch.: 040-543210
eMail

Nächste Behandlung: 00 :
Patient jetzt behandeln
Letzte Behandlung: 01.02.06 Term
Termine

Symptome/ Beschwerden
Kopfschmerzen, Schulter-Nacken Beschwerden

Frühere Krankheiten / OPs
Bandscheibenvorfall LW 4/5 '90,
Krampfadern li. Bein, essentielle
Hypertonie, Senk- & Spreizfuß

Knie-Arthrose Mutter
ASS 100,
Diclofenac bei Bedarf.

Patients Version: 5.0 NET PLUS Module, Behandler- und Kontaktverwaltung

Im Tagesplan erhalten Sie eine Übersicht über sämtliche vergangene sowie geplante Termine.

Rubrik / Neustart

Speichert sämtliche Daten und startet das Programm erneut.

Finden / Finden über Maske

Suchmodus fensterübergreifend durch Eingabe von Anfangsbuchstaben, Short-Cut "Strg-M bzw. Ctrl-M"

Finden / Finden über Liste

Ein allgemein fensterübergreifender Suchmodus, Short-Cut "Strg-L bzw. Ctrl-L"

Finden / Finden über Abfrage

Patientenselektion

E

Aufnahme vom bis
 PLZ vom bis
 Ort
 Land

Termine vom bis
 RG-Dat. vom bis
 Rechnung ab bis
 Umsatz ab bis
 DM Euro

Selektieren
 Alle
 lt. Eingabe

Kombinationslogik
 E oder G oder M
 (E und G) oder M
 E oder (G und M)
 E und G und M

G

- 1 Eingehende Untersuchung
- 2 Homöopathische Repertorisation
- 3 Kurze Information
- 4 Eingehende Beratung
- 5 Beratung**
- 6 Beratung außerhalb der Sprechstunde
- 7 Beratung nachts
- 8 Beratung Sonn- und Feiertags
- 9.1 Hausbesuch
- 9.2 Hausbesuch (Eilbesuch)
- 9.3 Hausbesuch (Nacht)
- 10.1 Wegegeld 10-25 km einfache Fahrt

1 Positionen und oder

M

Rhenin 1ml Ampulle
 Rhinopront 50mg Ampulle
Vitamin C Infusion 500 ml

1 Positionen und oder

Komplexe Patientenselektion

Selektion ausgeführt. 1 von 1 Datensätzen auszugeben.

Art der Ausgabe wähle

Bildschirmausgabe Druckausgabe Export

Sortierung der Ausgabe

Nummer
 Name
 PLZ

Als Liste
 Etiketten Z 3658
 Etiketten Z 3659

Dif
 Sylk
 dBase
 Lotus
 Komma - getrennt
 Tab - getrennt
 Word - Serienbrief
 Omnis

Nur Adresse
 Alle Felder

Leistungen / Gebührenklassen

1:	PKV 1
2:	PKV 2
3:	Beihilfe
4:	Post B
5:	noch frei
6:	noch frei
7:	noch frei
8:	noch frei

Nebst der in der GebüH vorhandenen Gebührenklassen (PKV 1, PKV 2, Beihilfe und PostB) können Sie hier selbst praxisspezifische Gebührenklassen definieren.

Leistungen / Gebührenordnung

Ziffer: 1

Bei Abrechnung verwenden:
 Preise in DM
 Preise in Euro
 Preise in SFr

Leistung: Eingehende Untersuchung

PKV 1	PKV 2	Beihilfe	Post B	
13.41	12.30	12.30	11.08	Euro
20,12	18,45	18,45	16,62	SFr
noch frei	noch frei	noch frei	noch frei	
0.00	0.00	0.00	0.00	Euro
0,00	0,00	0,00	0,00	SFr

Dieses Fenster beinhaltet die Gebührenordnung für Heilpraktiker nach dem derzeit aktuellen Stand unterteilt in PKV, Beihilfe, PostB, sowie die Möglichkeit zur offenen freien Selbstgestaltung von Gebührensätzen. Eurokompatibilität und Importfunktion sind gegeben.

Listenform GebüH:

Ziffer	Text
1	Eingehende Untersuchung
2	Homöopathische Repertorisation
3	Kurze Information
4	Eingehende Beratung
5	Beratung
6	Beratung außerhalb der Sprechstunde
7	Beratung nachts
8	Beratung Sonn- und Feiertags
9.1	Hausbesuch
9.2	Hausbesuch (Eilbesuch)
9.3	Hausbesuch (Nacht)
10.1	Hegegeld bei Tag pro Std. bis 2 ka
10.2	Hegegeld bei Nacht pro Std. bis 2 ka
10.3	Auslagen
10.5	ka-Geld bei Tag ab 2 ka pro ka
10.6	ka-Geld bei Nacht ab 2 ka pro ka
10.7	ab 25 ka einfache Fahrt
10.8	Reiseentschädigung bei mehr als 6 Std.
11.1	Kurze Krankenbescheinigung
11.2	Befundbericht
11.3	Diätplan

PKV 1	PKV 2	Beih
13.41	12.30	12
20.12	18.45	18

noch frei	noch frei	noch frei	noch frei
0.00	0.00	0.00	0.00
0.00	0.00	0.00	0.00

Auflistung aller Gebührenziffern und Beschreibungen der GebüH.

Mit Import- und Exportfunktion der Gebührenordnung in EUR (Button: „Meine GebüH als Datei sichern“)

Die aktuelle Gebührenordnung für Heilpraktiker ist vorinstalliert. Diese Importfunktion wird für Aktualisierungen der GebüH benötigt.

Leistungen / Kombibehandlungen

Häufig verwendete Leistungsketten können hier als Kombibehandlung definiert werden, z. B. Ihre Erstkonstulation besteht grundsätzlich aus 6 Gebührenordnungspunkten.

Leistungen / Material

Material

Bezeichnung: Braunüle

Beschreibung: für Infusion

Lieferant: Heiland MED

Einkaufspreis	Abgabepreis	
2,93	3,91	DM
1,50	2,00	Euro
0,00	0,00	SFr

Buttons: Neu, Bearbeiten, Löschen, Abbrechen, OK

Hier können Materialien, die in der Praxis verwendet werden, zum Einkaufs- und Abgabepreis eingetragen und rechnungsgängig gemacht werden. Eurokompatibilität ist gegeben.

Materialliste Schließen

Bezeichnung	Beschreibung
Braunüle	Für Infusionen
Einmalspritze 5ml	
Elastikverband	Elastischer Verband 2m
Klebeband	Pflaster Meterware
Nadel Gr. 2	Injektionsnadel
Skalpell klein	Skalpell f. Hautoperation
Tupfer	f. Injektionen

Leistungen / Materialgruppen

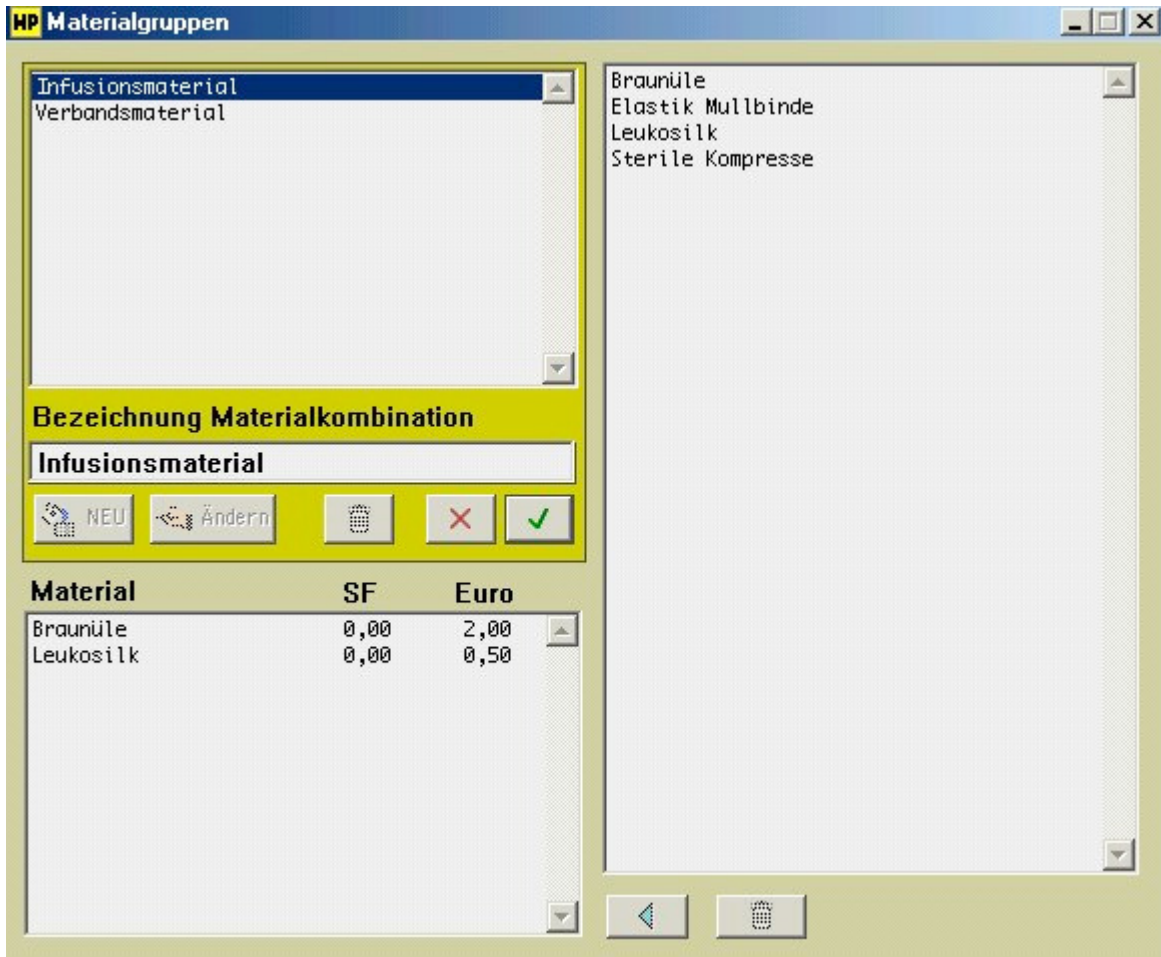

Hier können Sie die zuvor in Fenster "Material" definierten Verbrauchsgegenstände in **Gruppen einteilen**, z. B. die für eine Vitamin C-Infusion benötigten Utensilien.

Leistungen / Medikamente

Einkaufspreis	Abgabepreis	Währung
21,51	24,25	DM
11,00	12,40	Euro
0,00	0,00	SFr

Hier können die verwendeten Präparate Ihrer Praxis zum Einkaufs- und Abgabepreis eingetragen und rechnungsgängig gemacht werden. Eurokompatibilität ist gegeben.

Bezeichnung	Beschreibung
Rhenin	1ml Ampulle
Rhinopront	50mg Ampulle
Vitamin C Infusion	500 ml

Finanzen / Steuerung

HP Steuerdaten

Fristen zwischen Mahnungen (Tage)

Frist ab Fälligkeit bis zur 1. Mahnung	<input type="text" value="10"/>	Frist nach 2. Mahnung bis zur 3. Mahnung	<input type="text" value="10"/>
Frist nach 1. Mahnung bis zur 2. Mahnung	<input type="text" value="10"/>	Letzte Rechnungs-Nr.	<input type="text" value="0003"/>

Neue Adressen sind: InteressentIn PatientIn

Berechnung

Preise	Rechnungs-Nr.	Rechnungsdarstellung
<input type="radio"/> In DM	<input checked="" type="radio"/> 950001	<input type="radio"/> Kumuliert
<input checked="" type="radio"/> In Euro	<input type="radio"/> 95-0001	<input type="radio"/> Vollauffistung
<input type="radio"/> In SFr	<input type="radio"/> 95/0001	<input checked="" type="radio"/> Termingruppen
1 Euro <input type="text" value="1,50"/> SFr		<input checked="" type="checkbox"/> Rechnungsnummer

Standardberechnungsfaktor
 1,0 1,3 1,7 2,3 spezial

Zusätzliche Rechnungskopien ausdrucken:

Druckränder Demomodus aufheben Bearbeiten Abbrechen OK

Eingabe von Ecksteuerdaten des Programms, z. B. Mahnfristen, Preise (Euro, SFr.), Rechnungsdarstellungsmodus, Druckerränder, Berechnungs-Faktoren (Multiplikator), Anzahl der zusätzlichen Rechnungsausdrucke

Finanzen / Texteditor

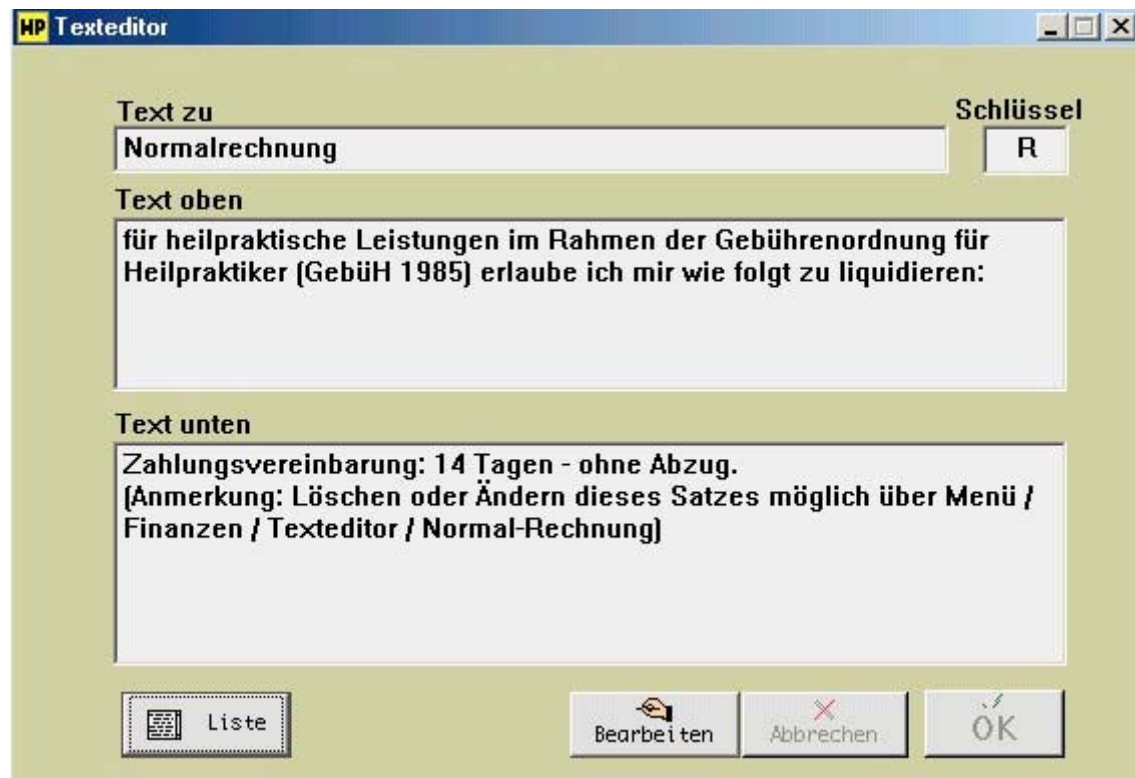

Im Texteditor definieren Sie Ihre Standard-Rechnungs- und Mahntexte, sowie das Erscheinungsbild (mit Ihren persönlichen Praxisdaten) des Briefkopfes.

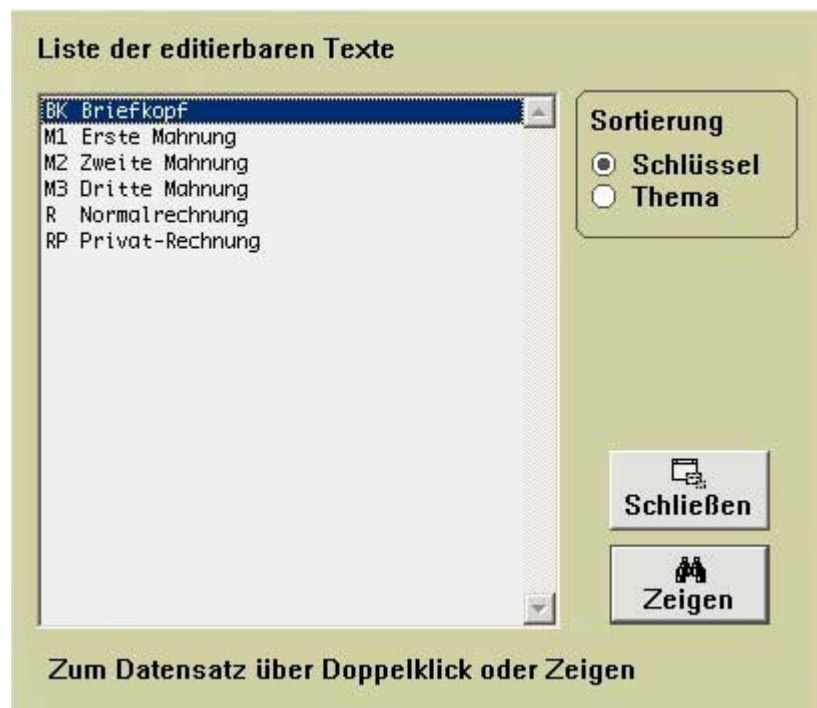

Auswahl der editierbaren Texte durch Strg-L bzw. Ctrl-L / Menüleiste "Finden / Finden über Liste"

Finanzen / Rechnungen

Rechnungen: Gedruckte

Nummer	Datum	Name	DM	Euro	SFr	Bisherige Mahnstufe
04-0003	13.02.04	Musterfrau, Erika	0,00	168,70	253,08	0
02-0001	01.02.02	Musterfrau, Erika	460,73	235,58	0,00	0

Sortierung Nummer Datum Name

Zahlungseingang:
 k.A. Überweisung Scheck bar
am
Nr. Kontoauszug

Rechnungsart:
 Ungedruckte Gedruckte Offene Bezahlte Stornierte

Eine Komplettübersicht aller Rechnungsarten, wie z. B. gedruckte, offene, bezahlte oder stornierte Rechnungen.

Finanzen / Berechnungskontrolle

Eine Komplettübersicht aller unberechneten Patientenrechnungen.

Finanzen / Mahnkontrolle

Zu mahnende Rechnungen

Nummer	Datum	Name		DM	Euro	SFr	Neue Mahnstufe
04-0003	13.02.04	Musterfrau Erika		0,00	168,70	253,08	1

Sortierung
 Nummer
 Datum
 Name

Mahnen Δ^+ Details Schließen Sammeln

Kontrolle

Eine Komplettübersicht aller Mahnungen.

Finanzen / Kontostand

Kontostand

Zeitraum vom bis

Rechnungen insg. stornierte

gültige	<input type="text" value="3"/>	DM	<input type="text" value="460,73"/>	Euro	<input type="text" value="604.70"/>	SFr	<input type="text" value="553.75"/>
unberechnete	<input type="text" value="0"/>	DM	<input type="text" value="0,00"/>	Euro	<input type="text" value="0,00"/>	SFr	<input type="text" value="0,00"/>
offene	<input type="text" value="2"/>	DM	<input type="text" value="0.00"/>	Euro	<input type="text" value="369.12"/>	SFr	<input type="text" value="553.75"/>
bezahlte	<input type="text" value="1"/>	DM	<input type="text" value="460.73"/>	Euro	<input type="text" value="235.58"/>	SFr	<input type="text" value="0.00"/>

Statistische Auswertung Ihrer Praxiseinnahmen.

Bedienung Patientenkartei

Patientenkartei

Button "Neu" stellt die Eingabe neuer Patientendaten in einen neuen Datenblatt zur Verfügung.

Mit dem Tabulator können sie einzelnen Eingabefelder auswählen. Bitte beachten Sie bei jedem neuen Patienten die Auswahl des Gebührenmodus (PKV 1, PKV 2, etc.).

Button „Zeigen“ bringt die Patientendaten zur Ansicht oder zur weiteren Bearbeitung.

Die rot markierten Felder sind hier nicht editierbar. Diese werden in unter Button "akt. Termin" editiert.

Erweiterte Patientenkartei – Das Patientendatenblatt

Patient/in aufgenommen 04.12.98 Pat. Nr. 00015 Gebüh PKV 1			
Name	Musterfrau	Frühere Krankheiten / OPs	Abbrechen
Vorname	Erika		
geb. am	12.03.43	- Knie OP inf. Skiunfall	OK
	Titel	- Blinddarm 1969	
Anrede	<input checked="" type="radio"/> Frau <input type="radio"/> Herr		Bearbeiten
	<input type="radio"/> anders:		
Zusatz		Familienanamnese	Medikamente
Straße	Kanalstr. 43	- Mutter: Anämie, Asthma bronchiale	
Land/PLZ	D 22347	- Schwester: MagenCA	- Cellagon Aurum
Ort	Hamburg	- Vater: Herzinsuff.	- Beloc Zoc Ret. 1x1
Beruf	Verkäuferin		- Neukönigsf. Mineraltabl.
Fam.stand	verheiratet	Unverträglichkeiten	
Tel. privat	040-123456	Nüsse, Staub, Milben, Nickel	
Tel. gesch.	040-654321		
Fax	040-123455		
Handy	0177-4005511		
			Schließen

Mit **Button "OK"** wird der Datensatz abgespeichert.

Mit **Button „Bearbeiten“** können Änderungen und/oder Ergänzungen vorgenommen werden.

Mit **Button „Schließen“** beenden Sie die Ansicht, ohne zu speichern.

Termine

- Name:** Mustermann, Vorname: Karl, geb. am: 02.10.35, Titel: , Tel. privat: 04102-12345, Tel. gesch.: , eMail: .
- Nächste Behandlung:** 00 : 00, with a 'Patient jetzt behandeln' button.
- Letzte Behandlung:** 15.02.02, with a 'Termine' button.
- Termin:** A dropdown menu.
- Symptome/ Beschwerden:** Pat. möchte Wellness Kur zur allgem. Kräftigung, z.Zt. keine weiteren Beschw.
- Diagnose:** chron. Bronchitis, Leberzirrhose, Fettstoffwechselstörung, Hyperlipoproteinämie Typ 2a.
- Behandlung:** 1 von bisher 3, with navigation buttons and a 'Details' button.
- Frühere Krankheiten / OPs:** Alkohol- und Nikotinabusus, Spreiserhöhren CA '95 inf. alkohol., Anamnese - OP '96, Lumbalgie, chron. Bronchitis.
- Unverträglichkeiten / Allergien:** keine bekannt.
- Familienanamnese:** Asthma bronch. Vater, Lungenemphysem Mutter, beide starke Raucher gewesen!
- Patientenfoto:** A small photo of a man.
- Medikamente:** Berotec N Inhal., ACC 400, Gelomyrtol forte.

On the right side, there is a 'Stammdaten' section with buttons for 'Neu', 'Zeigen', 'Löschen', 'Finanzen', 'Kontakte', 'Diagnosen', 'Behandlung', 'Notizen', and 'akt. Termin'. At the bottom, it says 'Patients Version: 5.0 NET PLUS Module, Behandler- und Kontaktverwaltung'.

Button "Termine" in der Patientenkartei stellt die Patienten-Termin eingabemöglichkeit zur Verfügung.

Nutzen Sie dieses Fenster um:

- einen neuen Termin zu vereinbaren
- einen vorhandenen Termin zu ändern
- einen vorhandenen Termin zu löschen. Beenden und Abspeichern mit **Fertig**.

The 'Termine' dialog box is shown with a yellow background. It contains the following elements:

- Termin von:** A dropdown menu showing 'Musterfrau' and 'Erika'.
- Termin List:** A list of appointments with dates and times: '4 DEZ 98 10:00' and '17 DEZ 98 09:00'.
- Termin Details:** A section with 'Tag: 23.01.00' and 'Uhrzeit: 10 : 00'.
- Buttons:** 'Neuer Termin', 'Löschen', 'Ändern', 'Abbrechen', 'OK', and 'Fertig'.

Details

Patients NET PLUS
Datei Rubrik Finden Leistungen Finanzen Module

Patient/in aufgenommen 01.03.02 Pat. Nr. 0000002 GebÜH PKV 1 InteressentIn 3 PatientIn

Name: Mustermann
Vorname: Karl
geb. am: 02.10.35 **Titel:**
Tel. privat: 04102-12345
Tel. gesch.:
eMail:

Nächste Behandlung: 00 : 00
 Patient jetzt behandeln
Letzte Behandlung: 15.02.02 **Termine:**

Symptome/ Beschwerden:
 Pat. möchte Wellness Kur zur allgem. Kräftigung, z.Zt. keine weiteren Beschw.

Diagnose:
 chron. Bronchitis, Leberzirrhose, Fettstoffwechselstörung, Hyperlipoproteinämie Typ 2a

Behandlung: 1 von bisher 3 **Details**

Frühere Krankheiten / OPs:
 Alkohol- und Nikotinabusus, Spreiseröhren CA '95 inf. alkohol. Anamnese - OP '96, Lumbalgie, chron. Bronchitis

Unverträglichkeiten / Allergien:
 keine bekannt

Patientenfoto:
 Archiv

Familienanamnese:
 Asthma bronch. Vater, Lungenemphysem Mutter, beide starke Raucher gewesen!

Medikamente:
 Berotec N Inhal., ACC 400, Gelomyrtol forte.

Stammdaten: Neu, Zeigen, Löschen, X, ✓

Finanzen: S, Kontakte, Diagnosen, Behandlung, Notizen, akt.Termin

Patients Version: 5.0 NET PLUS Module, Behandler- und Kontaktverwaltung

Der Button „Detail“ öffnet ein Informationsfenster, hier ist keine Bearbeitung möglich. Mit den linksseitigen Pfeilbuttons (< | >) ist ein Schnelldurchgang aller bisher erfolgten Behandlungssituationen mit den entsprechenden Detailinfos möglich.

Diagnosedetails Termin 04.12.98

Symptome / Beschwerden:
 Augentränen und -juckreiz, Schnupfen, diff. Kopfschmerz,

Diagnose:
 Pollinosis, lymphatische Diathese

Bemerkung:
 Pat. ist sehr interessiert und arbeitet mit.

Behandlungsliste:

4 DEZ 98	10:00	1	Eingehende Untersuchung
4 DEZ 98	10:00	2	Homöopathische Repertorisation
4 DEZ 98	10:00	12.1	Harnuntersuchung qualitativ
4 DEZ 98	10:00	12.12	Blutsenkungsgeschwindigkeit
4 DEZ 98	10:00	12.14	Aufwendige Blutuntersuchung
4 DEZ 98	10:00	12.2	Harnuntersuchung quantitativ
...

Schließen

Finanzen

Button "Finanzen" stellt das Patienten-Abrechnungssystem zur Verfügung, sprich Auflistung:

- aller unberechneten Behandlungen
- aller offenen Rechnungen
- aller ungedruckten Rechnungen
- aller bezahlten Rechnungen
- aller zu mahnenden Rechnungen
- und alle bisher stornierten Rechnungen.

Fortsetzung nächste Seite...

Fortsetzung: **Button „Fianzen“** – Patientenkartei

Musterfrau, Erika, geb. am 12.03.43

Erstellt	Nummer	Datum	Nummer	Erstellt	Neue Mahnstufe

Ungedruckte Rechnungen  **Bezahlte Rechnungen**  **Zu mahnende Rechnungen** 

Stornierte Rechnungen 

Nummer	Datum				
980001	17.12.98				

17 DEZ 98	09:00	5	Beratung
17 DEZ 98	09:00	21.1	Akupunktur Nadelstichtechnik
17 DEZ 98	09:00	21.2	Moxabehandlung
17 DEZ 98	09:00	24.1	Eigenblutinjektion

Offene Rechnungen 

DM
Euro

Unberechnete Behandlungen

Rechnungen gesamt DM Euro 

Mit dem jeweiligen **"Ansichts"-Button (Lupe)** gelangen sie zur **Rechnungskontrolle**.

Der **"Privatrechnungs"-Button** ist für das Patientenklientel gedacht, die keinerlei detaillierte Privatkassenrechnung benötigen. Hier kann ein individueller Abrechnungstext und Behandlungshonorar definiert werden.

Der **Button „Neue Rechnung“** führt zur Rechnungserstellung aller angefallenen Leistungen gemäß der Gebührenordnung.

Schließt das Fenster.

Diagnose

Patients NET PLUS
Datei Rubrik Finden Leistungen Finanzen Module

Patient/in aufgenommen 01.03.02 Pat. Nr. 0000002 GebÜH PKV 1 InteressentIn PatientIn 3

Name: Mustermann
Vorname: Karl
geb. am: 02.10.35 **Titel:**
Tel. privat: 04102-12345
Tel. gesch.:
eMail:

Symptome/ Beschwerden:
Pat. möchte Wellness Kur zur allgem. Kräftigung, z.Zt. keine weiteren Beschw.

Diagnose:
chron. Bronchitis, Leberzirrhose, Fettstoffwechselstörung, Hyperlipoproteinämie Typ 2a

Behandlung: 1 von bisher 3

Frühere Krankheiten / OPs:
Alkohol- und Nikotinabusus, Spreisröhren CA '95 inf. alkohol. Anamnese - OP '96, Lumbalgie, chron. Bronchitis

Unverträglichkeiten / Allergien:
keine bekannt

Patientenfoto: [Photo of Karl Mustermann]

Familienanamnese:
Asthma bronch. Vater, Lungenemphysem Mutter, beide starke Raucher gewesen!

Medikamente:
Berotec N Inhal., ACC 400, Gelomyrtol forte.

Buttons: Neu, Zeigen, Löschen, Finanzen, Kontakte, Diagnosen, Behandlung, Notizen, akt. Termin

Patients Version: 5.0 NET PLUS Module, Behandler- und Kontaktverwaltung

Button „Diagnosen“ ist ein reines Informationsfenster, keine Bearbeitung möglich. Aus der Patientenkartei heraus ist durch Klicken des Buttons "Diagnose" eine erweiterte Ansicht auf alle bisherigen Diagnosen eines Patienten möglich.

WP Diagnosen

Bisherige Diagnosen für Erika Musterfrau, geb. am 12.03.43

Behandlungen

Diagnose	Termin	Maßnahmen
Pollinosis, lymphatische Diathese	04.12.98	7

Diagnose: Pollinosis, lymphatische Diathese

Durch Doppelklick auf eines der Diagnosen öffnet das Fenster "Behandlungen".

Behandlungen

Datum	Zeit	Code	Beschreibung
17 DEZ 98	09:00	5	Beratung
17 DEZ 98	09:00	21.1	Akupunktur Nadelstichtechnik
17 DEZ 98	09:00	21.2	Moxabehandlung
17 DEZ 98	09:00	24.1	Eigenblutinjektion
4 DEZ 98	10:00	1	Eingehende Untersuchung
4 DEZ 98	10:00	2	Homöopathische Repertorisation
4 DEZ 98	10:00	12.1	Harnuntersuchung qualitativ
4 DEZ 98	10:00	12.12	Blutsenkungsgeschwindigkeit
4 DEZ 98	10:00	12.14	Aufwendige Blutuntersuchung
4 DEZ 98	10:00	12.2	Harnuntersuchung quantitativ
4 DEZ 98	10:00	12.7	Blutstatus

Dies ist ein reines Informationsfenster, keine Bearbeitung möglich.
Auch aus der Patientenkartei heraus ist durch Klicken des Buttons "Behandlungen" eine erweiterte Ansicht auf alle aktuellen und bisherigen Behandlungsschritte möglich.

Notizen

Button „Notizen“ führt zu einem Fenster, der frei editierbar ist und zusätzlichen Platz für Bemerkungen, z.B. homöopathische Zusatzinformationen, bereit stellt.

- lymphatische Diathese
- Therapievorschlagn für später: Vit. C-Infusionen von Fa. Pascoe
- F R E I für weitere Einträge und Notizen . . .

At the bottom of the window, there is a footer with the following text:

HEILPRAKTIKER-PRAXISSOFTWARE
Patients Win95/98 - NT - MacOS
Copyright 1998
Fa. Medizin Software Systeme
Alaskaweg 11 - 22145 Hamburg
Software-Updates: <http://www.heilpraktiker-online.com>

The window has 'Abbruch' and 'OK' buttons at the bottom right.

Bedienung Menüleistebefehle

Datei / Seite einrichten

-> Funktionsprinzip Menüleistenbefehle

Datei / Druckausgabe

-> Funktionsprinzip Menüleistenbefehle

Datei / Datenbankwerkzeuge

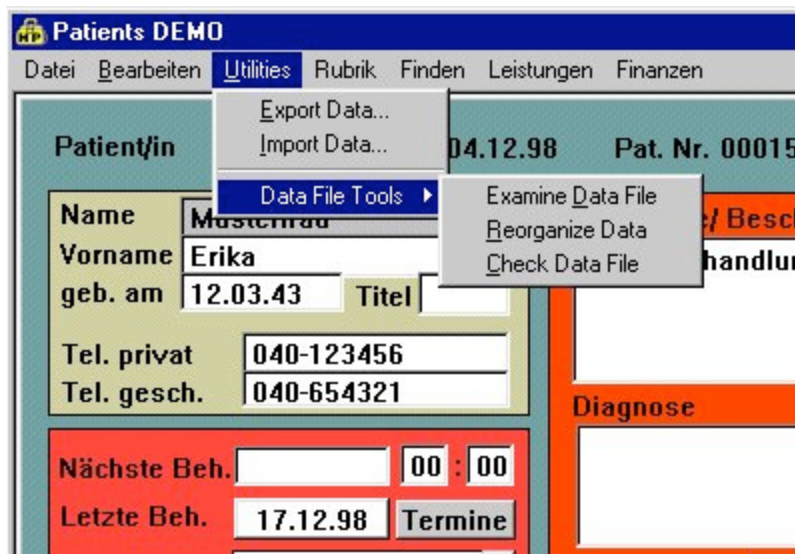

Nach Auswahl dieses Menüpunktes erscheint in der Menüleiste der Unterpunkt "Utilities" neu. Wiederholte Auswahl entfernt diesen Menüpunkt.

MERKE: Vorsicht ! Hierbei handelt es sich um eine gesonderte Möglichkeit, Daten zu importieren und exportieren sowie um ein sensibles, programminternes Werkzeug zur Datenbankanalyse und -reparatur. Sollte NUR unter Anleitung eines Mitarbeiters der [Fa. Medizin Software Systeme](#) durchgeführt werden.

Rubrik / Tagesplan

Nach Auswahl dieser Menüpunkte bekommen Sie einen Terminplan vorgelegt, in dem die Eigenschaften:

- Terminübersicht "Heute"
- Terminübersicht "Morgen"
- Terminübersicht "Woche"
- Terminübersicht "Monat"
- Terminübersicht "Jahr" und
- Terminübersicht "Am" einem zu definierenden Datum.

Doppelklick auf eines der Listeneinträge gelangen Sie automatisch zu der entsprechenden Behandlung.

Rubrik / Neustart

Zweck: Manuelle Datensicherung auf Festplatte und programminterner Neustart verbessert die Systemintegrität.

Finden / Finden über Maske

Gültig für mehrere Einzel Fenster, wie z.B.:

- Patientenkartei
- Gebührenordnung
- Material
- Medikamente
- Texteditor

Windows Short-Key (Strg-M) !

Finden / Finden über Liste

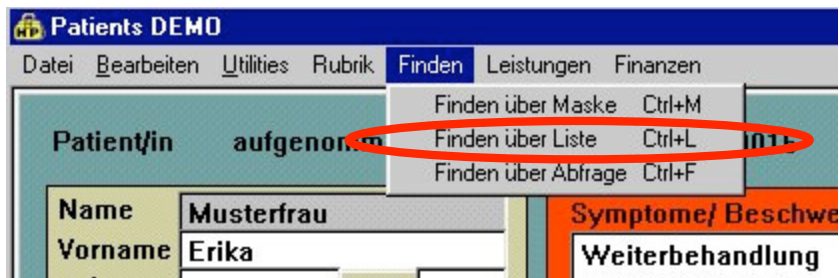

Gültig für mehrere Einzel Fenster, wie z.B.:

- Patientenkartei
- Gebührenordnung
- Material
- Medikamente
- Texteditor

Windows Short-Key (Strg-L) !

Finden / Finden über Abfrage

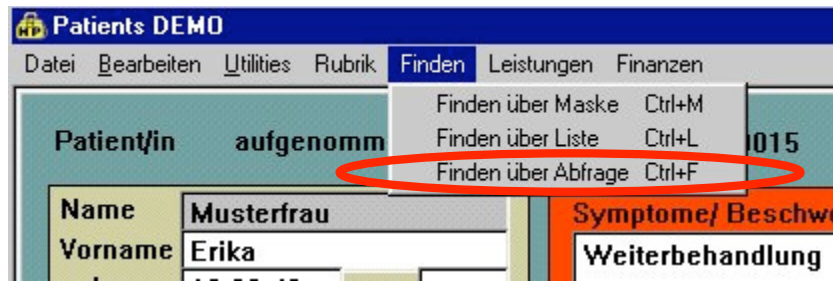

Dieser Menüpunkt führt zu einer komplexen Patientenabfragemaske für die Praxisstatistik.

Patientenselektion

E

Aufnahme vom bis
PLZ vom bis
Ort
Land
Termine vom bis
RG-Dat. vom bis
Rechnung ab bis
Umsatz ab bis
 DM Euro

G

- 1 Eingehende Untersuchung
- 2 Homöopathische Repertorisation
- 3 Kurze Information
- 4 Eingehende Beratung
- 5 Beratung**
- 6 Beratung außerhalb der Sprechstunde
- 7 Beratung nachts
- 8 Beratung Sonn- und Feiertags
- 9.1 Hausbesuch
- 9.2 Hausbesuch (Eilbesuch)
- 9.3 Hausbesuch (Nacht)
- 10.1 Wegegeld 10-25 km einfache Fahrt

1 Positionen und oder

M

Rhenin 1ml Ampulle
Rhinopront 50mg Ampulle
Vitamin C Infusion 500 ml

1 Positionen und oder

Selektieren

Alle
 It. Eingabe

Kombinationslogik

E oder G oder M
 [E und G] oder M
 E oder [G und M]
 E und G und M

Schließen Selektieren

Hier erwirken Sie durch die Dateneingabe einzelner oder mehrerer Felder und Auswahl der Kombinationslogik eine individuelle Datenbankrecherche.

Zum Beispiel: Sie möchten wissen, wieviele Ihrer Patienten aus einer bestimmten Stadt kommen, gleichzeitig bei Ihnen eine Vitamin C-Infusion mit einem definierten Behandlungsumsatz in einem bestimmten Behandlungszeitraum gemacht haben. Die Kombinationslogik (ob nur Ihre Eingaben oder/ und die Gebührenpunkte oder/ und die Verbrauchs-Medikamente zum Suchmodus herangezogen werden sollen) legen Sie einfach per Druckknopf fest.

Fortsetzung nächste Seite...

Die Ausgabemodi nach Selektion können Sie festlegen, z.B.:

Selektion ausgeführt. 1 von 1 Datensätzen auszugeben.

Art der Ausgabe wähle

<input checked="" type="checkbox"/> Bildschirmausgabe	<input checked="" type="checkbox"/> Druckausgabe	<input checked="" type="checkbox"/> Export
Sortierung der Ausgabe <input type="radio"/> Nummer <input checked="" type="radio"/> Name <input type="radio"/> PLZ	<input checked="" type="radio"/> Als Liste <input type="radio"/> Etiketten Z 3658 <input type="radio"/> Etiketten Z 3659	<input type="radio"/> Dif <input type="radio"/> Sylk <input checked="" type="radio"/> dBase <input type="radio"/> Lotus <input type="radio"/> Komma - getrenn <input type="radio"/> Tab - getrennt <input type="radio"/> Word - Serienbrief <input type="radio"/> Omnis
<input type="button" value="Verlassen"/>	<input type="button" value="Testdruck"/>	<input type="button" value="Testexport"/>

- via Bildschirm (mit Sortierung)
- via Drucker (Listenformat, Etikettenformat)
- via Exportfunktion in andere Datenbanksysteme.

Leistungen / Gebührenklassen

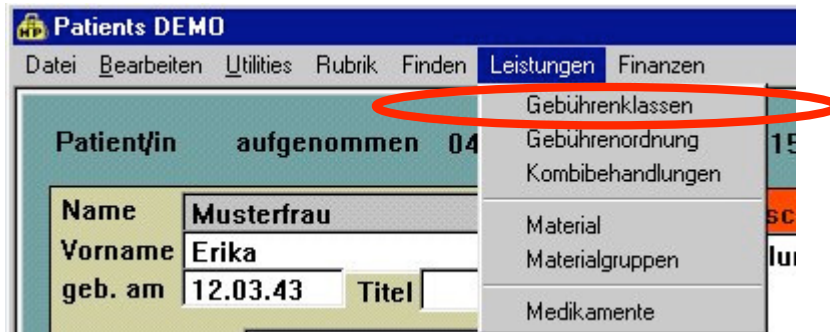

Dieser Menüpunkt führt zum Fenster „Gebührenklassen“.

Hier können Sie den Gebührenklassen eigene Bezeichnungen geben.

Der **Punkt "5: Selbstgemacht"** ist variabel und gedacht für Ihre praxiseigene Definition der einzelnen Gebührenordnungspunkte. So können Sie z.B. je nach finanziell besser oder geringer gestelltem Patientenklentel eine gesonderte Honorationstabelle erstellen.

Eine mögliche Definition könnte demzufolge ev. so aussehen:

- 5: Praxisprofil – guter Patient
- 6: Praxisprofil – armer Patient
- 7: Praxisprofil – weiß nicht genau...
- 8: noch frei ...

Leistungen / Gebührenordnung

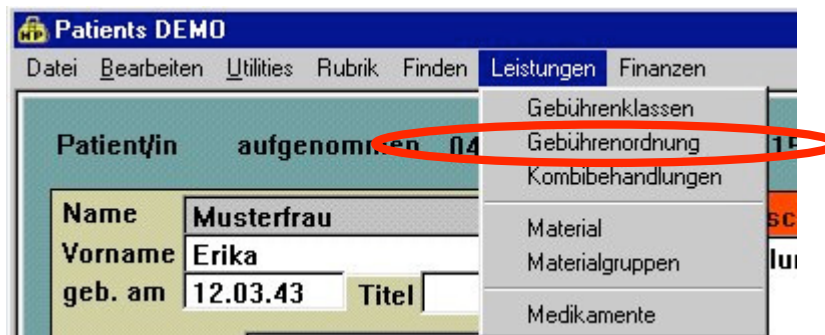

Dieser Menüpunkt führt zum Fenster „Gebührenordnung“:

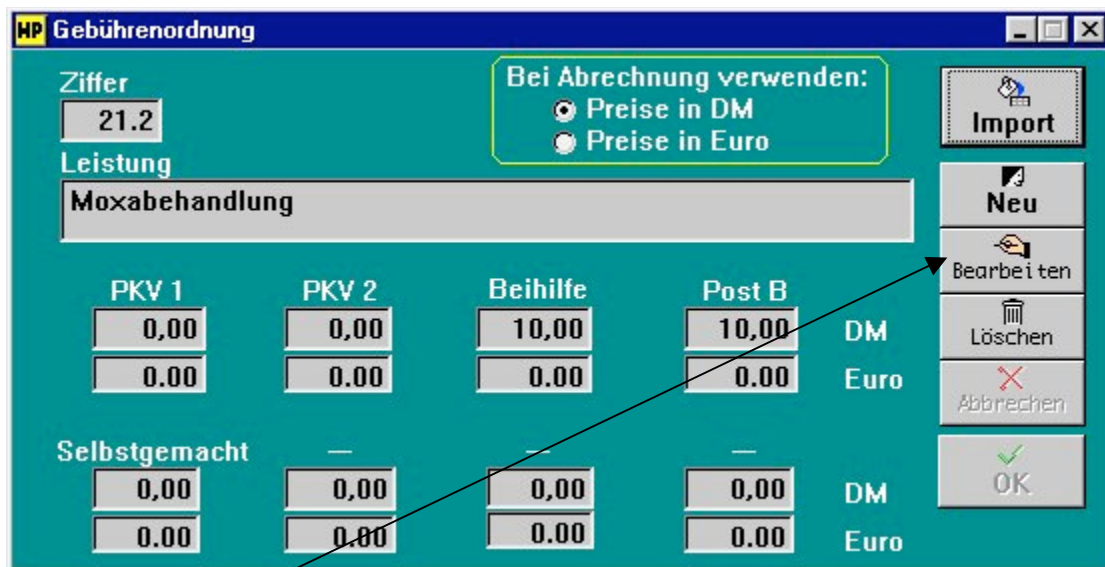

Mit **"Bearbeiten"**-Button können Sie die einzelnen Felder überschreiben und neue Gebührenklassen erstellen.

Der **"Import"** Button stellt die Möglichkeit des Imports einer aktualisierten Gebührenfassung dar. Neufassungen der jetzigen GebühH finden Sie ggf. im Internet auf unserem Server.

(<http://www.heilpraktiker-online.com/download/>)

Fortsetzung nächste Seite ...

Fortsetzung: Gebührenordnung

Nutzen Sie unter dem Fenster „Gebührenordnung“ die Tastenkombination "Strg-L bzw. Ctrl-L" (oder über Menüleiste: Finden/Finden über Liste), so gelangen Sie zur Auswahl der einzelnen Gebühren-punkte.

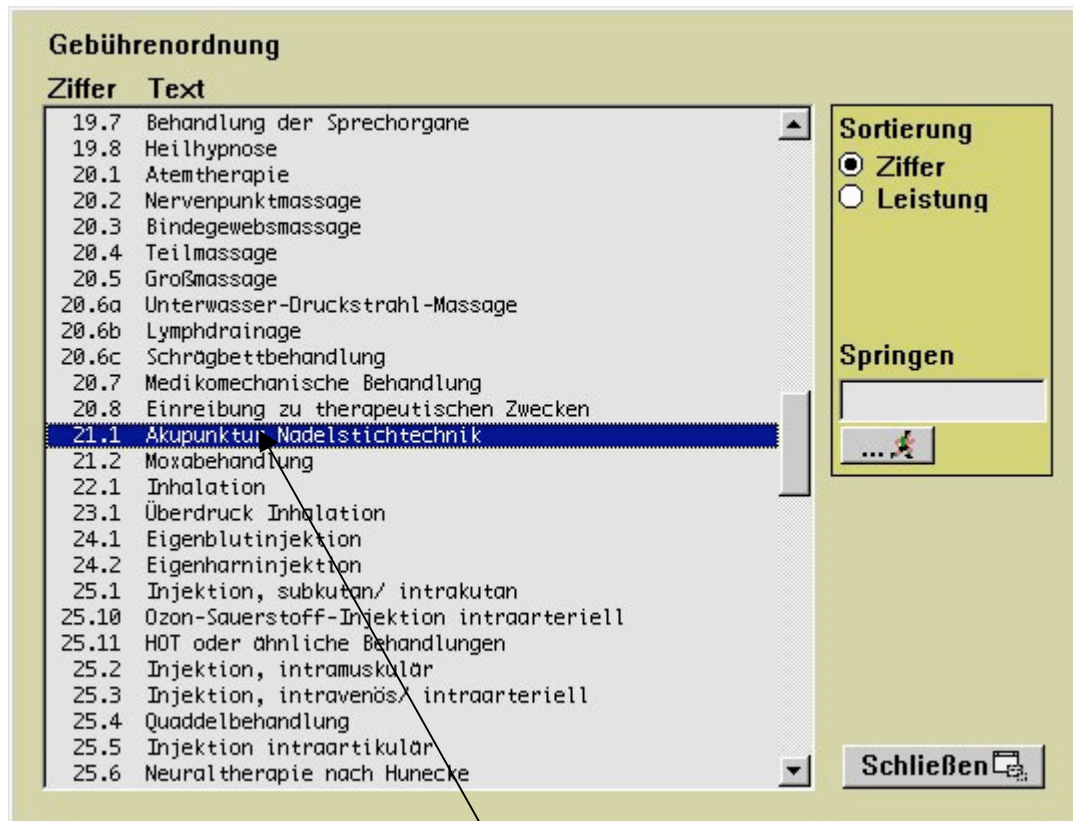

Auswahl einer Gebührenziffer erfolgt per Doppelklick.

Leistungen / Kombibehandlungen

Dieser Menüpunkt führt zum Fenster „Kombibehandlungen“:

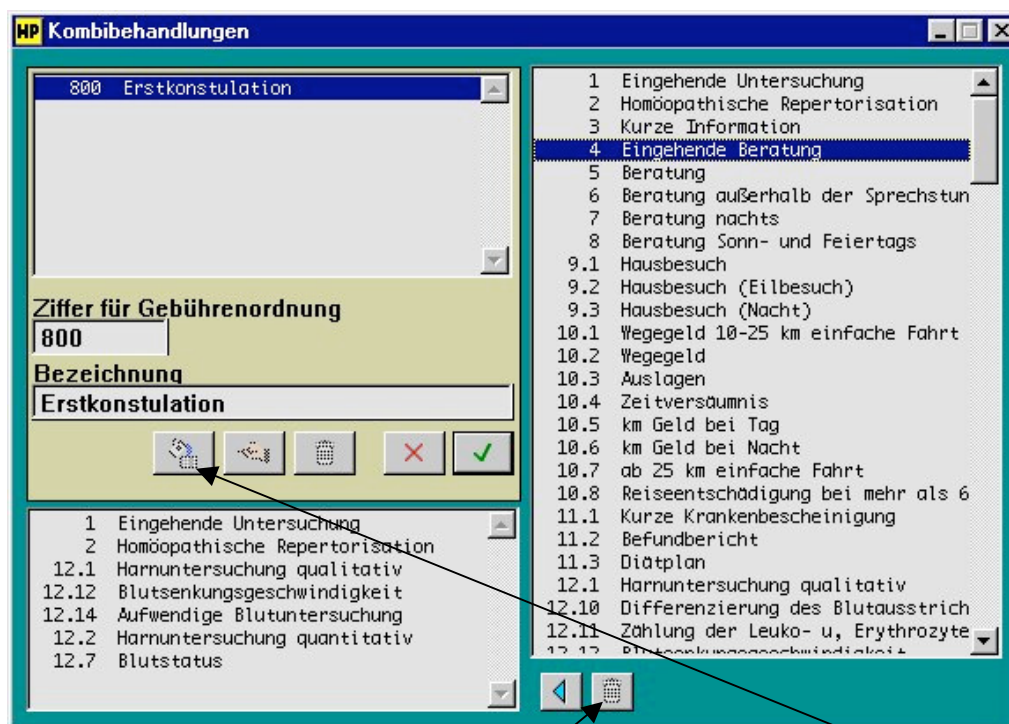

Die Neuzusammenstellung eigener Leistungskette erfolgt durch Druck auf **"Neu"-Button (Fülleimer)**. Es entsteht automatisch eine neue GebüH-Nummer ab 800, der Sie zu Ihrer eigenen Orientierung eine Bezeichnung geben, und die Sie durch Klicks auf die Liste rechts (GebüH) zusammenstellen.

"Hand"-Button bedeutet: Bearbeitung bereits erstellter Leistungsketten.

"Mülleimer"-Button: Löschen der kompletten Leistungskette.

Der kleine **"Mülleimer"-Knopf** unten: Entfernung einzelner zuvor ausgewählter Positionen aus der Leistungskette.

MERKE: In der Rechnung erscheinen nicht die 800er Nummern, sondern die definierten Einzelpositionen.

Leistungen / Material

Dieser Menüpunkt führt zum Fenster „Material“:

The 'Material' window has a teal background. It contains several input fields: 'Bezeichnung' with the value 'Braunüle', 'Beschreibung' with 'Für Infusionen', and 'Lieferant' which is empty. Below these are two columns of price input fields: 'Einkaufspreis' with '33,00' and '0,00', and 'Abgabepreis' with '55,00 DM' and '0,00 Euro'. On the right side, there are five buttons: 'Neu' (with a plus icon), 'Bearbeiten' (with a hand icon), 'Löschen' (with a trash icon), 'Abbrechen' (with a red X icon), and 'OK' (with a green checkmark icon).

Mit **"NEU"-Button** können Sie Ihr verwendetes Praxismaterial zum Einkaufs- und Abgabepreis eintragen und damit rechnungsgängig machen.

Mit **"Bearbeiten"-Button** können Sie die einzelnen Felder ändern.

Ähnlich wie bei dem Fenster der „Gebührenordnung“ können Sie hier Ihr verwendetes Praxismaterial [in Listenform](#) einsehen.

Siehe nächste Seite...

Fortsetzung: Material

Nutzen Sie unter dem Fenster „Material“ die Tastenkombination "Strg-L bzw. Ctrl-L" (oder über Menüleiste: Finden/Finden über Liste), so gelangen Sie zur Auswahl der einzelnen Materialien.

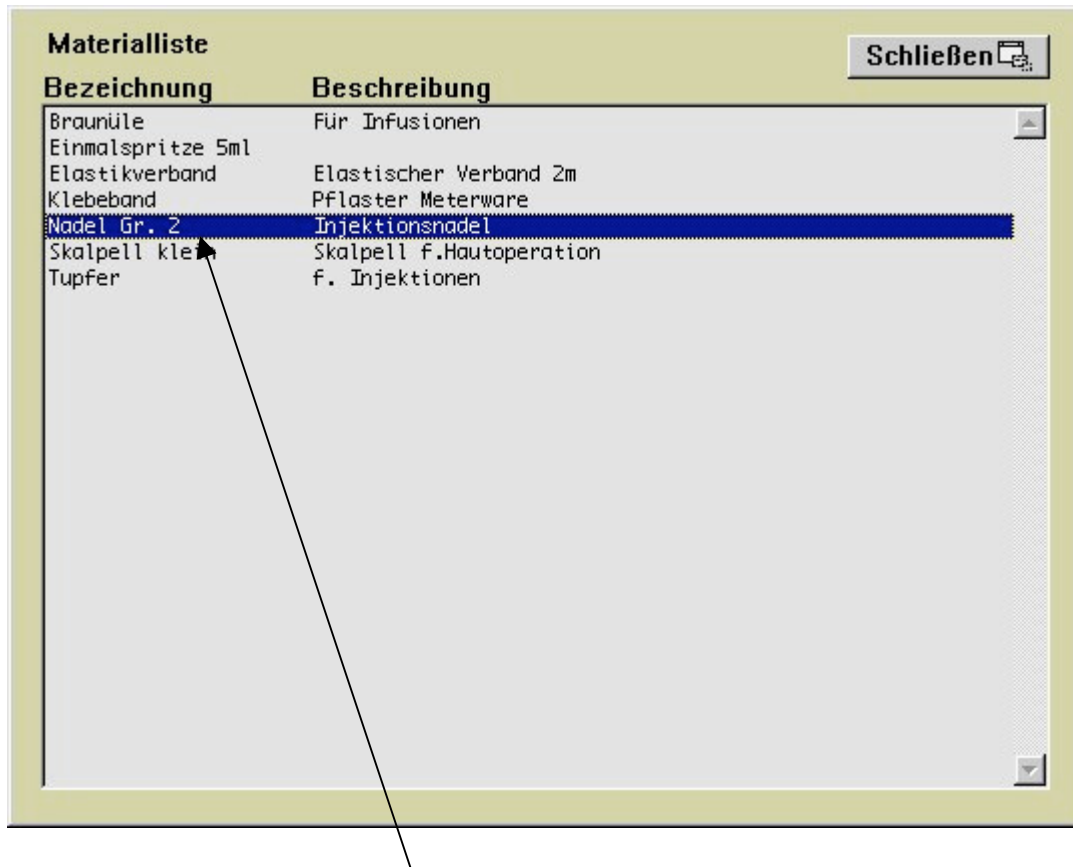

Auswahl der Materialien erfolgt **per Doppelklick**.

Leistungen / Materialgruppen

Dieser Menüpunkt führt zum Fenster „Materialgruppen“:

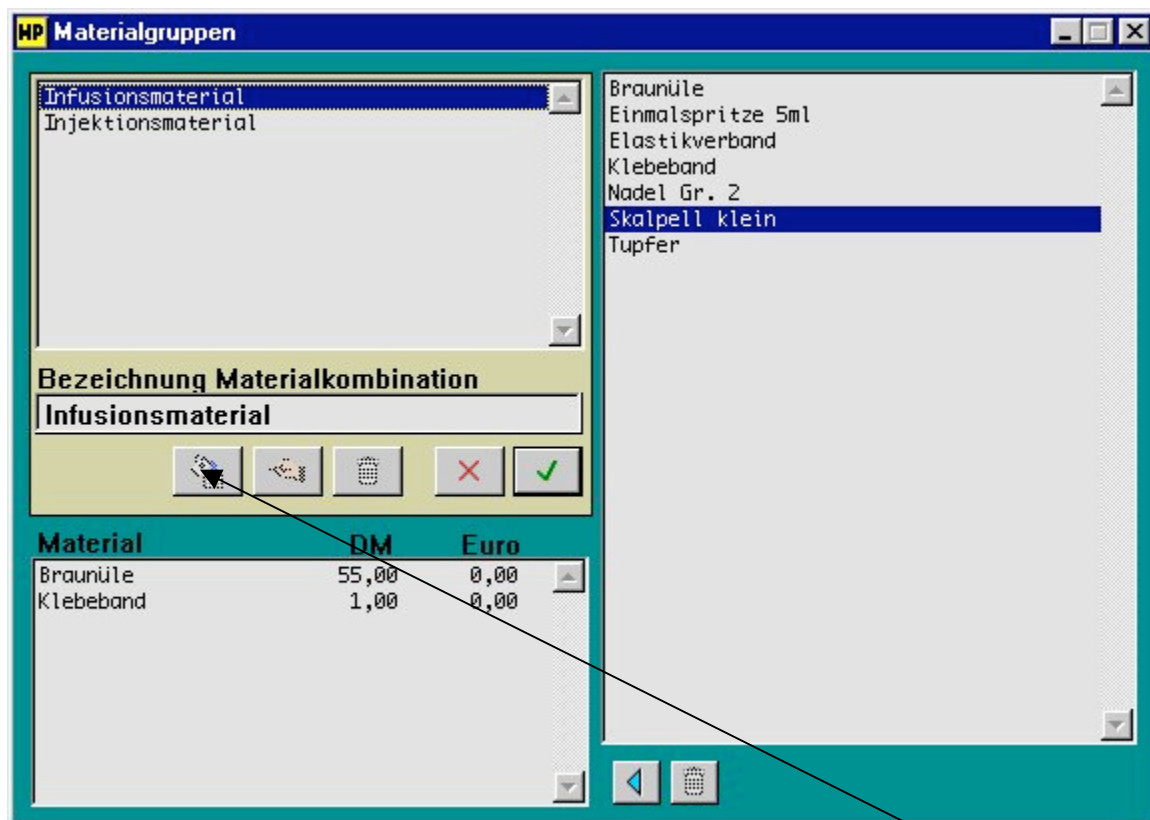

Neuzusammenstellung eigener Materialgruppen erfolgt durch Druck auf **"Neu"-Button (Fülleimer)**. Durch Klicks auf die Liste rechts (Materialien) stellen Sie die einzelnen Gruppen zusammen.

"Hand"-Button bedeutet: Bearbeitung bereits erstellter Materialgruppen.

"Mülleimer"-Button: Löschen der kompletten Materialgruppe.

Kleiner **"Mülleimer"-Knopf unten**: Entfernung einzelner zuvor ausgewählter Positionen aus der Materialgruppe

Leistungen / Medikamente

Dieser Menüpunkt führt zum Fenster „Medikamente“:

Einkaufspreis		Abgabepreis	
1,00	3,00	DM	
0,00	0,00	Euro	

Mit **"NEU"-Button** können Sie Ihre verwendeten Medikamente zum Einkaufs- und Abgabepreis eintragen und damit rechnungsgängig machen.

Mit **"Bearbeiten"-Button** können Sie die einzelnen Felder ändern.

Ähnlich wie bei dem Fenster der „Gebührenordnung“ und „Material“ können Sie hier Ihre verwendeten Medikamente [in Listenform](#) einsehen.

Siehe nächste Seite...

Fortsetzung: Medikamente

Nutzen Sie unter dem Fenster „Material“ die Tastenkombination "Strg-L bzw. Ctrl-L" (oder über Menüleiste: Finden/Finden über Liste), so gelangen Sie zur Auswahl der einzelnen Materialien.

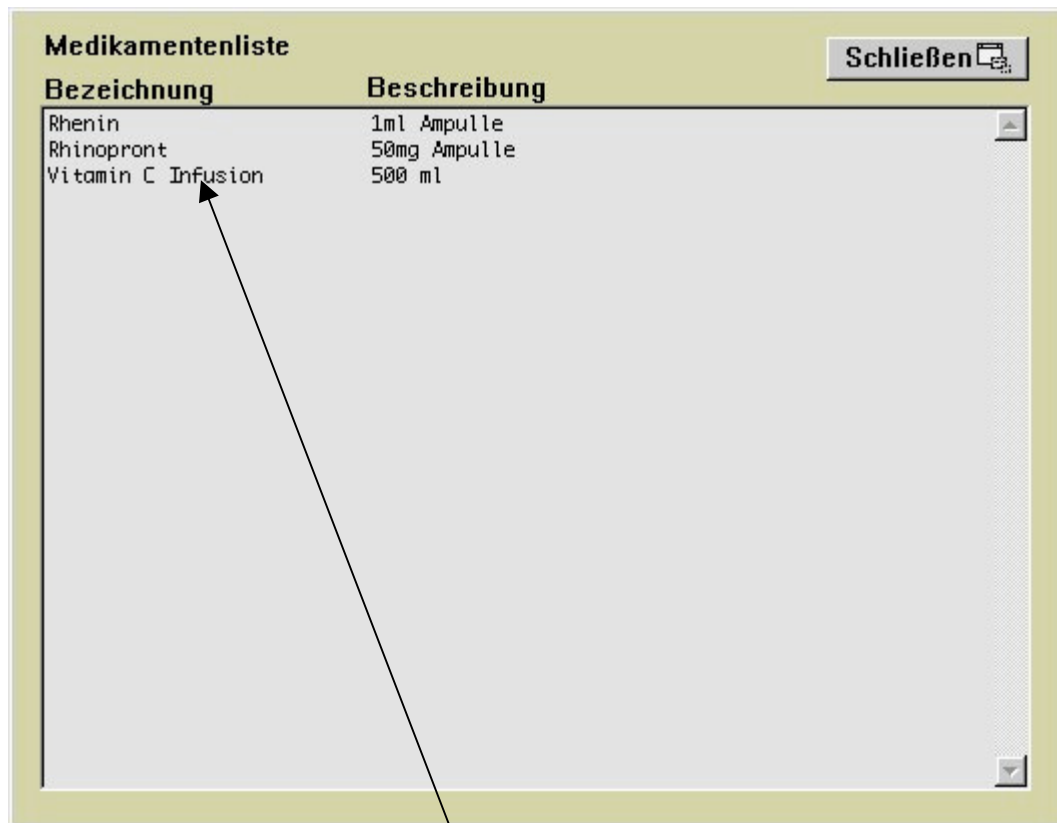

Auswahl der Medikamente erfolgt **per Doppelclick**

Finanzen / Rechnungssteuerung

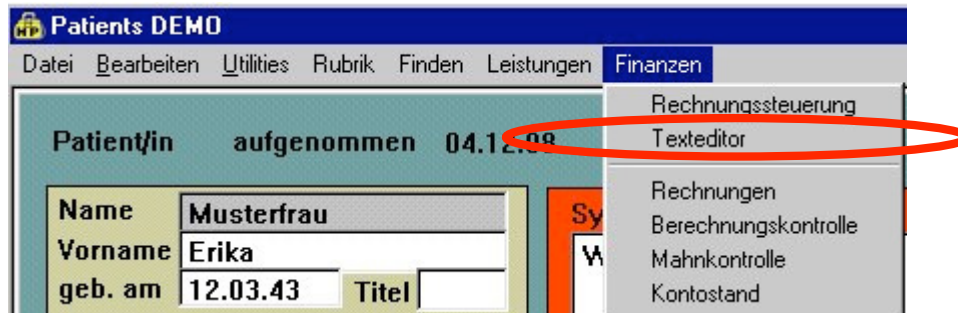

Dieser Menüpunkt führt zum Fenster „Rechnungssteuerung“:

Mit **"Bearbeiten"-Button** geben Sie die Fristen zwischen den Mahnungen ein.

Mit **"Druckränder"-Button** ist die Randeinstellung für Ihren Drucker einstellbar. (bzgl. Rechnungen, Mahnungen und Privat-Rechnungen)

Mit **„Demomodus aufheben“** entfernen Sie nach der **NEU-Serialisierung** die Datensatzlimitierung.

Nähere unter der Rubrik [Support](#).

Finanzen / Texteditor

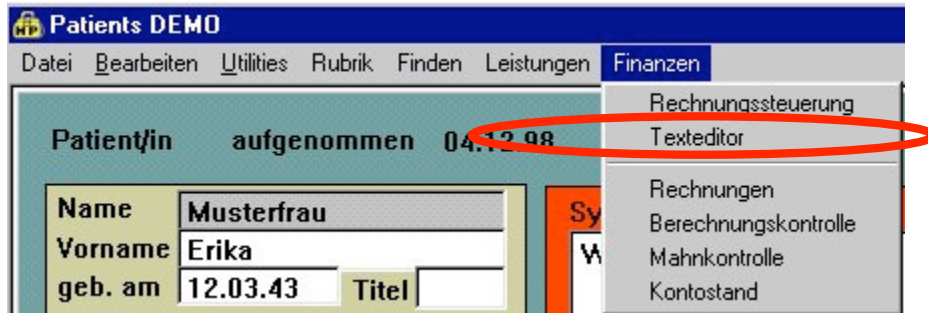

Dieser Menüpunkt führt zum Fenster „Texteditor“:

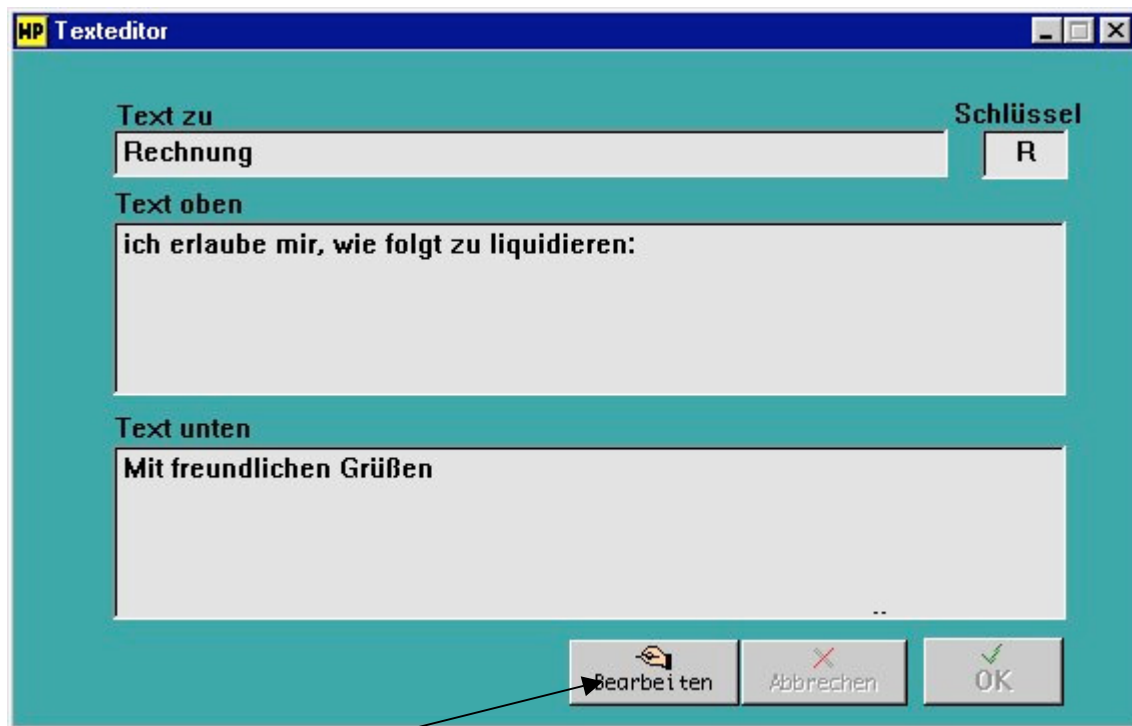

Mit **"Bearbeiten"**-Button geben Sie jeweils die zu erscheinenden Texte ein.

Fortsetzung: nächste Seite ...

Fortsetzung: Texteditor

Nutzen Sie auch hier die Auswahl der editierbaren Texte über "Strg-L bzw. Ctrl-L" (Menüleiste: Finden / Finden über Liste).

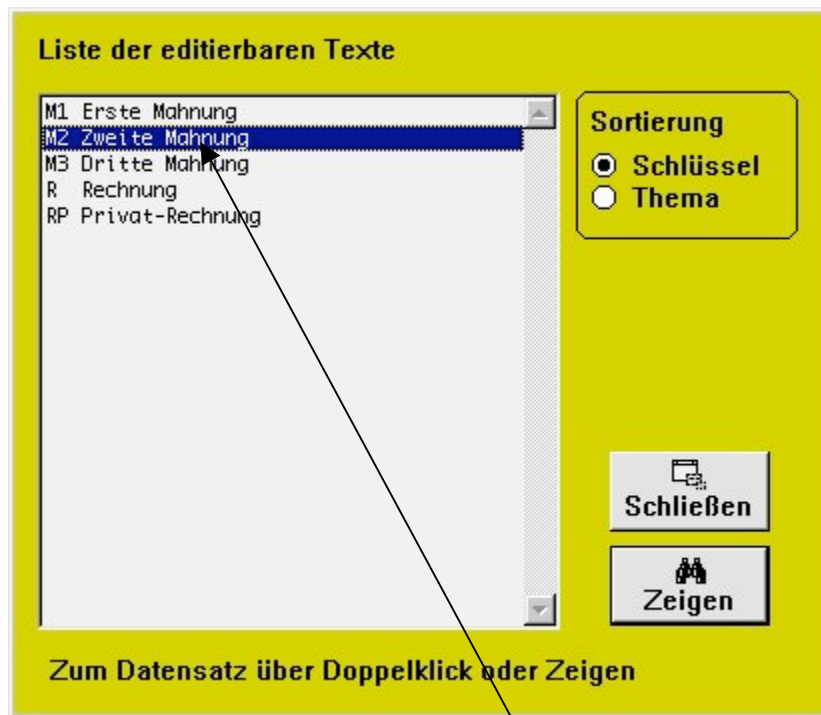

Auswahl der zu editierenden Texte durch **Doppelclick**.

Finanzen / Rechnungen

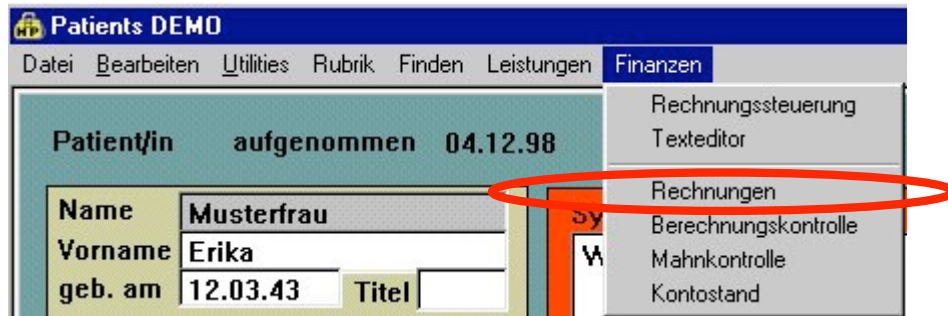

Dieser Menüpunkt führt zum Fenster „Rechnungen“:

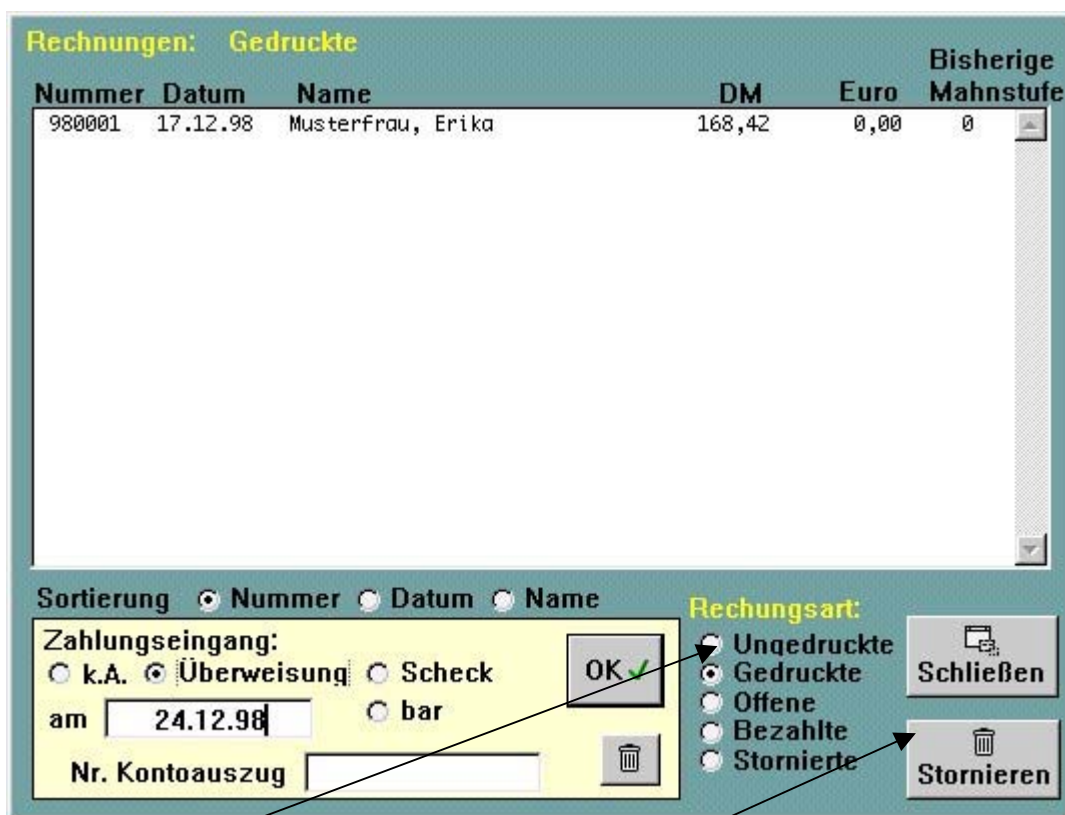

Rechnungsarten:

- Option "Sortierung" listet die Tabelle nach Angabe.
 - Option "Rechnungsart" wechselt zwischen den Rechnungsarten.
 - Option "Zahlungseingang" weist der markierten Rechnung den Status -> bezahlt zu.
- "Stornieren"-Button führt bei der markierten Rechnung zum roten Dialogfenster "Rechnungsstornierung". Von da aus können Sie entsprechende Stornierungen durchführen.

Finanzen / Berechnungskontrolle

Dieser Menüpunkt führt zum Fenster „Berechnungskontrolle“:

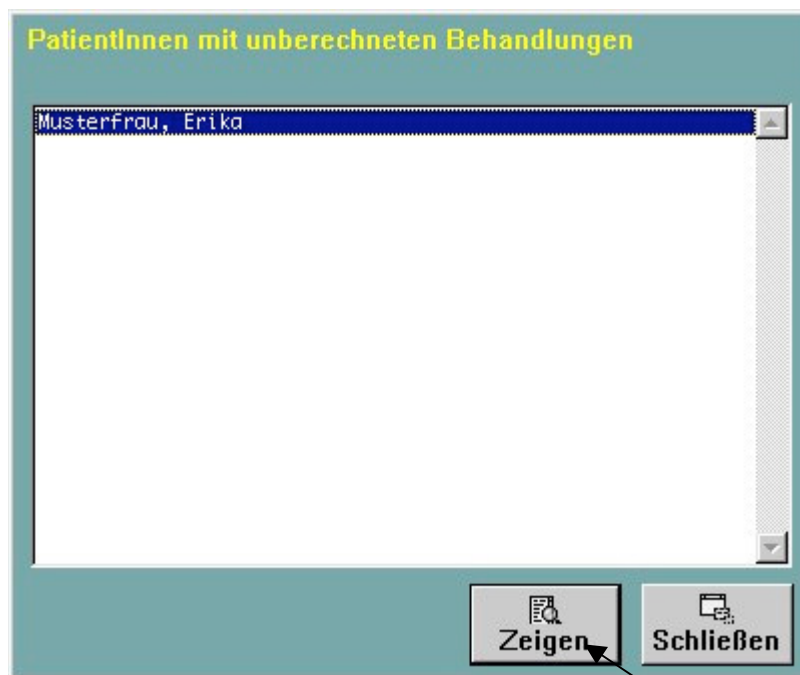

Mit einem **Klick** auf einen Patientennamen oder durch Druck auf „**Zeigen**“-Button werden Sie zur entsprechenden Patientenkartei geführt. Von dort aus können Sie nun über den **Button „Finanzen“** dessen offene Rechnungspositionen bearbeiten.

Finanzen / Mahnkontrolle

Dieser Menüpunkt führt zum Fenster „Mahnkontrolle“:

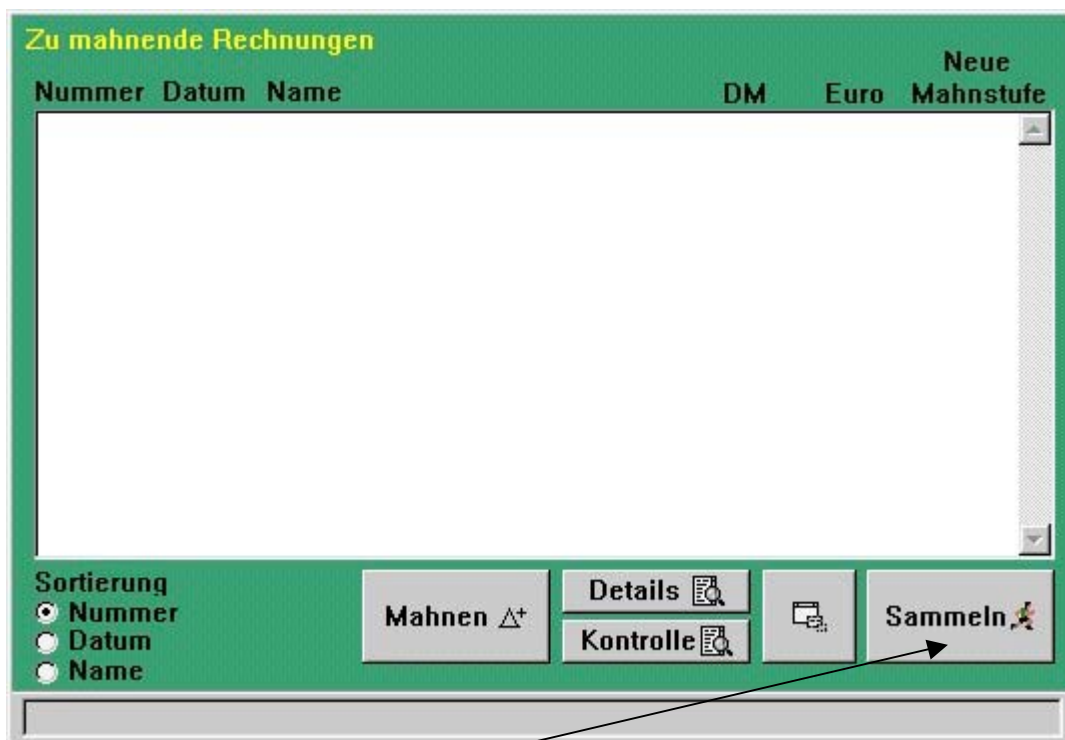

Nach Druck auf **"Sammeln"**-Button sucht die Patientendatenbank alle zu mahnenden Rechnungen durch.

"Details"-Button liefert eine ausführliche Ansicht der markierten, zu mahnenden Rechnung.

"Mahnen"-Button führt **Mahndruck** der markierten, zu mahnenden Rechnung durch.

"Fenster kleiner"-Button schießt die Mahnkontrolle.

Finanzen / Kontostand

Dieser Menüpunkt führt zum Fenster „Kontostand“:

The 'Kontostand' window displays financial data for the period from 01.01.98 to 02.01.98. It includes a 'Go' button (a trash can icon) and a 'Print' button (a printer icon). The data is summarized in the following table:

Kategorie	Anzahl	DM	Euro
Rechnungen insg.	1		
stornierte	0		
gültige	1	168,42	0.00
unberechnete	0	0,00	0,00
offene	1	168.42	0.00
bezahlte	0	0.00	0.00

Für eine kleine statistische Auswertung Ihres Praxiskontostandes drücken Sie auf den "Go"-Button.

Sie können darüber hinaus durch Eingaben einen bestimmten Zeitraum definieren, auf die sich die Analyse beziehen soll.

Praxisfall: Patientin Frau Erika Musterfrau

Mit Patients ab Version. 1.8.x in der Praxis arbeiten

(Anhand dieses konstruierten Fallbeispiels möchten wir kurz und vereinfacht den Umgang mit der vorliegenden Software darlegen.)

1. Telefonische Terminvereinbarung

Frau Erika Musterfrau meldet sich telefonisch bei Ihnen in der Praxis und bittet um einen Termin. Der Einfachheit halber nehmen wir an, daß Sie als Behandler in der Praxis alleine sind und auch alle anfallenden Verwaltungstätigkeiten selbst durchführen.

In der Patientenkartei tragen Sie dann nach Klick auf **"Neu"** zunächst den Namen der Patientin ein. Bevor Sie auf **"OK"** gehen, ordnen Sie dem neuen Eintrag eine Gebührenklasse zu (z.B. PKV 1, PKV 2 oder Post B... - dies kann natürlich später geändert werden).

Dann klicken Sie auf den Button **"Termine"**, klicken in der erscheinenden Terminübersicht für die Patientin auf **"Neuer Termin"** und tragen den vereinbarten Termin und Uhrzeit in die entsprechenden Felder ein. **"Fertig"**.

2. Patientin kommt in die Praxis

Unter dem Menübefehl **"Rubrik / Tagesplan"** und Klick auf den **"Heute"** erscheint die Terminvereinbarung mit Datum und Uhrzeit. Ein **Doppelklick** öffnet die Patientenkartei. Oder Sie wählen in der Patientenkartei **"Finden über Liste"** und doppelklicken auf den Namen der Patientin.

In gewohnter Manier kommt es zur Erstkonsultation. Die Patientenpersonalien werden unter **"Zeigen"/ „Bearbeiten“** aufgenommen und wichtige Anamnese-Eckdaten in kurzen Stichworten eingegeben. Ihre ausführliche Erstanamnese ist und soll durch die vorliegende Patientenkartei nicht ersetzt werden.

Die rot markierten Felder "Symptome/ Beschwerden" und "Diagnose" lassen sich hier nicht bearbeiten, sondern ergeben sich von selbst aus den weiteren Schritten.

Mit **"OK"** speichern Sie den Datensatz.

3. Sie geben die Behandlung ein

Der "akt.-Termin" führt nun zum **Behandlungsfenster** mit der Eingabemöglichkeit für Symptome, Diagnose und Zusatzbemerkungen.

- Termin am:** 15 FEBR 02 10:00 (with a red 'X' and a green checkmark button).
- BehandlerIn:** StandardbehandlerIn.
- Symptome / Beschwerden (oben):** Pat. möchte Wellness Kur zur allgem. Kräftigung, z.Zt. keine weiteren Beschw.
- Diagnose (mitte):** 2. Folgebehandlung "Vital-Kur".
- sonstige Bemerkungen (unten):** (Empty text area).
- Leistungen:** A table showing two entries:

	Euro	SFr
5	10.72	16.08
Faktor 1.0	10.72	16.08
- Behandlung:** A list of services with checkboxes and a trash icon:
 - 5 Beratung
 - 9.2 Hausbesuch (Eilbesuch)
 - 20.4 Teilmassage
 - 24.1 Eigenblutinjektion
 - 25.04 Quaddelbehandlung
 - 25.07 Infusion intravenös
 - 25.08 Dauertropfinfusion
 - Mat Braunüle
 - Med Vit. C Injektion 7,5 Gr. Pascoe 50 ml -

On the right side, there is a 'Stammdaten' (Master Data) panel with buttons for 'Neu', 'Zeigen', 'Löschen', and 'akt.Termin'. At the bottom, there are buttons for 'Gebüh', 'Material', and 'Medikamente'.

Ziehen Sie mit Ihrer Maus die durchgeführten Behandlungsmaßnahmen (Gebüh Punkte) in das rechte untere Feld oder doppelklicken Sie auf die Einträge. Es erfolgt automatisch die Auflistung dieser Maßnahmen in der unteren Liste.

Falsch angegebene Positionen können durch Klick auf den "Mülleimer" - Button unten wieder entfernt werden.

Sie bestätigen die Einträge durch den Button mit dem grünen **Häkchen**. (Bei Klick auf das rote Kreuz werden alle Angaben verworfen).

In dem nun wieder erscheinenden Fenster der Patientenkartei erscheint die eben zuvor eingegebene Diagnose (Hier wird immer die zuletzt gestellte Diagnose angezeigt).

4. Buchhaltung

Am Abend oder auch einige Tage später wollen Sie die angefallenen **Rechnungen schreiben**.

Sie wählen die Patientin aus ("Finden über Liste" und Doppelklick auf den Namen). In der Maske erscheinen die Daten von Frau Musterfrau.

Nun klicken Sie auf den **"Finanzen"**. In der erscheinenden Übersicht sehen Sie, daß unberechnete Behandlungen vorliegen. Sie klicken auf den **"Neue Rechnung"**.

In diesem Fenster sehen Sie noch einmal die Liste der unberechneten Behandlungen und können hier noch einzelne Positionen durch Klick auf den **"Mülleimer" - Button** eliminieren (sie werden nicht gelöscht, sondern bleiben als unberechnete Behandlungen bestehen, erscheinen dann aber nicht in der Rechnung, die Sie jetzt gerade erstellen wollen).

Rechnungserstellung **Musterfrau, Erika geb. am 12.03.43**

17 DEZ 98	09:00	5	Beratung
17 DEZ 98	09:00	21.1	Akupunktur Nadelstichtech
17 DEZ 98	09:00	21.2	Moxabehandlung
17 DEZ 98	09:00	24.1	Eigenblutinjektion

Zusätze

DM Euro

Gesamtpreis

DM Euro

Rechnung in DM Euro

Darstellung Kumuliert Vollaufflistung

Kundenanschrift

Frau
Erika Musterfrau
Kanalstr. 43
22347 Hamburg

Rechnungsadresse

Frau
Erika Musterfrau
Kanalstr. 43
22347 Hamburg

Anrede

Sehr geehrte Frau Musterfrau,

Arbeitsdatum

Das Programm schlägt Ihnen eine Anrede und eine Rechnungsadresse vor, die Sie ggf. hier ändern können.

Wählen Sie nun noch, ob die Rechnung in **DM** oder **Euro** geschrieben werden soll und schalten Sie auf **"Kumuliert"** oder **"Vollaufflistung"**. Hierdurch werden evt. mehrfach erscheinende Gebüh - Positionen entweder zusammengezogen ("3x Beratung") oder einzeln dargestellt. Vielleicht ist die Rechnung noch nicht fertig und Sie wollen später noch einmal darauf zurückkommen. Dann klicken Sie nur auf **"OK"**. Falls die Rechnung aber nun fertig ist, klicken Sie auf den Knopf mit dem **Druckersymbol**. Eine einmal ausgedruckte Rechnung kann nicht mehr geändert werden ! (Sie kann aber erneut ausgedruckt werden).

4.1 Bildschirmansicht

Dieses Symbol erlaubt Ihnen die Darstellung einer Seitenansicht der Rechnung. Das Resultat würde ungefähr so aussehen:

Kanalstr. 43
22347 Hamburg

17.12.98

Rechnung 980002

Sehr geehrte Frau Musterfrau,
ich erlaube mir, wie folgt zu liquidieren:

GebüH - Ziffer	Leistung	Betrag (DM)
1x 5	Beratung	20,98
1x 21.1	Akupunktur Nadelstichtechnik	50,00
1x 21.2	Moxabehandlung	0,00
1x 24.1	Eigenblutinjektion	23,60
<hr/>		
Endbetrag:		94,58

Behandlung vom 17.12.98

HP Bildschirmbericht

Report menu:
Bericht seitenweise anzeigen
Seitenansicht zeigen
Seite drucken
Bericht drucken

Falls eine Rechnung Fehler aufweist, muß sie storniert und neu erstellt werden. Dies ist schon wegen evt. Nachweispflicht wichtig. Es darf nicht sein, daß Frau Musterfrau etwas anderes in den Händen hält als das, was in Ihrem Computer gespeichert ist.

HINWEIS: die Rechnung wird stets zusammen mit dem Text gedruckt, den Sie im Texteditor ("Finanzen" - Menü) als allgemeine Einleitung (z.B. "Ich erlaube mir hiermit, zu berechnen") eingegeben haben. Falls Sie dort noch nichts eingeben haben, erscheint Ihnen die Rechnung mit Sicherheit als sehr nüchtern, da jeder überleitende Text fehlt. Es erscheinen dann nur die "nackten Tatsachen", also die zu berechnenden Behandlungen.

Zur Eingabe gehen Sie in den Texteditor und wählen "Finden über Liste", dort "Rechnung" per Doppelklick.

4.2 Rechnung stornieren

In der Rechnungskontrolle können durch Klick auf „Storno“ alle gedruckte, ungedruckte, bezahlten und nicht bezahlte Rechnungen storniert werden.

Sie haben hier die Möglichkeit die verbundenen Behandlungen:

- als **wieder unberechnet** zu führen oder
- gleichsam **alle Behandlungen komplett** zu stornieren.

Support

Demoversion

Wir bitten um Verständnis, daß wir für die DEMO-Version nur einen minimalen Support anbieten können. Dieser bezieht sich hauptsächlich auf eine telefonische Unterstützung bei Fragen zur Installation und zum Start des Programms sowie zur Erweiterung auf die Vollversion.

Vollversion

Hier bieten wir kostenlosen fernmündlichen Support zu Fragen:

- zur Installation und
- zum Netzwerkbetrieb.

Jeder Kunde einer Vollversion ist darüber hinaus berechtigt, drei kostenfreie Erläuterungsgespräche in Anspruch zu nehmen. Hierunter fallen insbesondere:

- Fragen zu einzelnen Programm-Funktionen
- Hinweise zum Arbeitsablauf und
- zur internen Programmlogik.

Windows Vista / XP / 2000 und MacOS X Support

Stefan Burghardt
Tel.: 040-6782492

MacOS Support

Karsten - D. Franke
Tel.: 040-6799158

© 2006 / 2007 Copyright
Fa. Medizin Software Systeme
Inh.: Stefan Burghardt
Dompfaffenweg 21 C
22145 Hamburg

Stand 4. Dez. 2006